ERICO: LE CORTARON UNA PIERNA

CON UNA SONRISA. Arsenio Erico recibió a CRONICA en el hospital Argerich, donde se repone de la intervención quirúrgica a la que fue sometido ayer. Su rostro esbozó una sonrisa: un ejemplo. (Inf. págs. 8-9.)

¿MANIOBRA ANTI-BOCA?: DEMANDA EN CALI

CALI, Colombia, 23 (UPI). — Boca Juniors, llegará a esta ciudad a principios de agosto para jugar contra el Deportivo Cali un partido semifinal por la copa "Libertadores de América", pese a una posible demanda contra el campeón sureño adelantada por un promotor colombiano.

El promotor deportivo Aníbal Aguirre Arias ha informado que emprenderá una acción judicial contra Boca Juniors debido a que el equipo argentino no cumplió con un contrato en 1965, durante la feria de Cali de ese año.

El promotor y dirigente deportivo ha indicado que el club argentino no cumplió los compromisos adquiridos durante un cuadrangular de la feria de Cali hace más de diez años, por lo que intentará demandarlo por 100.000 dólares y obstaculizar su presentación en esta ciudad.

Sin embargo, un vocero del Deportivo Cali informó hoy que intentará, por su parte, una demanda por unos 82.000 dólares contra Aguirre, al considerar que las declaraciones del promotor colombiano están perjudicando la venta de boletos para el partido semifinal de la Copa Libertadores, que está programando para realizarse aquí el 3 de agosto.

"Boca jugará aquí el 3 de agosto porque tiene un compromiso con la Federación de Fútbol de Colombia y con la Federación Internacional de Fútbol Asociado (FIFA) que deberá cumplir", dijo un vocero de la Federación local.

TEMPORAL: 2 MUERTOS

• Información Págs. 8-9

MONZON, UN REY PARA MONTECARLO

El santafecino Carlos Monzón, en un estado excepcional, puso término hoy al entrenamiento en Roma. Mañana viajará a Montecarlo donde realizará la última etapa de su preparación. Con notable locuacidad el propio Monzón señaló que se encuentra "en el mejor momento. Me preparé para lograr un veredicto aún más tajante que cuando derroté a Valdés el año pasado". (Informac. página 5.)

crónica
FIRME JUNTO AL PUEBLO
Año XIV - Bs. As., Sábado 23 de Julio de 1977 - Nº 4.589 - $ 60
RECARGO VIA AEREA $ 5.-

FRIGORIFICO SUSPENDIO A 1.790 OBREROS

• Información Página 3

SOLA: GABINETE RECIBIO INFORME

• Información Págs. 8-9

UNA NUEVA DIMENSION DEL HUMOR!
Esta loca loca gente
APTA PARA TODO PUBLICO
GRAN EXITO
OPERA
GRAND SPLENDID
OPERA (Mar del Plata)
y simultáneos
HOY también TRASNOCHE

GUERRA A LA AFTOSA

Plan de Acción Contra la Peligrosa Fiebre

"Vamos a encarar una acción intensa y definitiva contra la fiebre aftosa, con miras a su control y erradicación sucesivos", expresó ayer en conferencia de prensa el subsecretario de Ganadería, ingeniero Alberto M. Mihura.

Agregó que "con la colaboración de la Fundación Argentina de Erradicación de la Fiebre Aftosa y del INTA, el Servicio Nacional de Sanidad Animal (SENASA), ha elaborado un plan de erradicación de la fiebre aftosa —PLACEFA— que, basado en las experiencias obtenidas en el plan piloto de Hipólito Irigoyen (Buenos Aires), determina una zona comprendida entre los ríos Barrancas y Colorado, y el paralelo 38, donde se hace una campaña intensiva de vacunación controlada".

Mihura explicó que "de esta forma se establece una franja controlada inmediatamente a la actual barrera sanitaria de los ríos Barrancas y Colorado".

"La idea consiste —puntualizó— en ir liberando zonas paulatinamente, para agrandar la zona libre hasta cubrir todo el país. A la implementación de este plan —prosiguió— se destinará 1.000 millones de pesos en el primer año y 500 millones en cada uno de los subsiguientes".

♦ INTENSA CAMPAÑA

"La campaña —señaló más adelante— tiende a abarcar los siguientes aspectos: 1) un buen apoyo científico y técnico; 2) calidad de las vacunas; 3) laboratorios de control y diagnóstico y 4) luchas a campo".

Anunció el subsecretario de Ganadería que "en este momento se está llevando a cabo un ensayo sobre una vacuna contra aftosa, en el partido de Hipólito Irigoyen, mediante un plan que durará 3 años. "Por otra parte, se está ultimando un proyecto de colaboración internacional entre INTA y GIDA/AL, para la utilización de los laboratorios de virología y carnes que posee el INTA en Castelar, en el cual este instituto invertirá 8 millones de dólares en 4 años, adicionales a los 23.700.000 dólares invertidos en los laboratorios mencionados que pueden considerarse los mejores del mundo".

Luego de anunciar las especificaciones futuras que deben contener las vacunas y explicar que nuestro país "está dividido en tres zonas, en cuanto a fiebre aftosa se refiere (Chubut, Santa Cruz y Tierra del Fuego), de brotes esporádicos (Río Negro y Neuquén) e infestada, el resto del país, señaló que "nuestro país no ha seguido el ritmo de progreso que debía" y que "este tiempo perdido nos obliga a redoblar el ritmo para recuperar el camino".

Finalmente sostuvo que "mucho se ha meneado el tema. Muchas barreras son serias y auténticas. Pero también se lo ha utilizado (especulaciones sobre la fiebre aftosa) como limitación no arancelaria".

La fiebre aftosa, un mal que afecta a las ganaderías de todo el mundo es un mal que —señalan— mediante una adecuada campaña puede ser perfectamente controlada.

BARILOCHE: CHOCOLATE PARA LA BELLA REINA

SAN CARLOS DE BARILOCHE, 23 (De nuestro corresponsal). — Por unanimidad del jurado, Laura Suero fue elegida anoche séptima reina de la Fiesta Nacional de la Nieve, durante una cálida y juvenil ceremonia que tuvo lugar en el estadio "Pedro Estrenador" de la Asociación de Bomberos Voluntarios de esta ciudad.

Entre los premios que recibió la flamante reina figuran 50 kilos de chocolate —cantidad idéntica a su peso— que fueron donados por cuatro fábricas locales en cientos de paquetes de diversos tamaños y gustos.

Laura Suero es egresada de quinto año nacional del colegio Barker de Temperley.

Como primera y segunda princesa fueron elegidas Susana Aprais y Cecilia Bonamin, de 15 y 17, respectivamente, también ambas de Capital Federal.

Los estudiantes asistentes coincideron en que las elegidas son "muy bonitas y picaras" y aclamaron con aplausos el veredicto del jurado.

El director de empresas y servicios turísticos del gobierno de Río Negro, José Moreira, coronó a Laura Suero con una espléndida obra artesanal.

Sin embargo, parece que la mejor "obra artesanal" presente en esta magnífica ciudad es la Reina de la Nieve. Los felices mortales esperan que no se derrita y siga tal cual es, de carne y hueso y ojos...

¡600.000 ACCIDENTES!

WIESBADEN, Alemania Occidental, 23 (UPI). — Durante los cinco primeros meses de este año se produjeron en Alemania Occidental más de 600.000 accidentes de carretera, que costaron la vida a 5.486 personas, indicó hoy la Oficina Federal de Estadística.

Esta cifra representa 70 muertos menos que el año pasado en esta época, o una baja del 1,3 por ciento.

Sin embargo, el número de heridos aumentó en 13.749, o el 7,6 por ciento, alcanzando a 193.744 personas.

Ford

POR AUMENTO DE SU PRODUCCION NECESITA INCORPORAR

500 NUEVOS OPERARIOS

PARA SU DEPARTAMENTO DE MATRICERIA

MATRICEROS DE BANCO Y TRY-OUT

PARA SUS DEPARTAMENTOS DE MANTENIMIENTO

MECANICOS AJUSTADORES COMPLETOS

(CON CONOCIMIENTOS DE TORNERIA)

OFICIALES ELECTRICISTAS INDUSTRIALES

(CON CONOCIMIENTOS DE ELECTRONICA)

REPARADORES DE HERRAMIENTAS HIDRAULICAS Y NEUMATICAS

OFICIALES HERREROS Y HOJALATEROS

PARA SUS DEPARTAMENTOS DE PRODUCCION

CHAPISTAS DE PRODUCCION

SOLDADORES COMPLETOS

SOLDADORES ELECTRICOS

ARMADORES DE LINEAS DE MONTAJE

OPERADORES DE MAQUINAS DE COSER

OPERADORES DE PRENSAS Y BALANCINES

OFICIALES TAPICEROS

MECANICOS DE AUTOMOTORES

SE SOLICITA:
* Experiencia mínima 2 años
* Edad mínima requerida 20 años
* Estudios primario completo
* Posibilidad de trabajar turnos rotativos

SE OFRECE:
* El mejor nivel de remuneración
* Jornales iniciales desde $ 340,27 a $ 475,58, según especialidad
* Aumento automático anual por antigüedad
* $ 7.000 subsidio mensual por transporte
* Comedores económicos en Plantas
* Subsidio vacacional de 100 horas
* Horas extras sábados 100 %

Los interesados deberán presentarse con documentos de identidad de LUNES A SABADOS, en el HORARIO de 8 a 16 horas en

CENTRO INDUSTRIAL FORD

Av. PANAMERICANA Y HENRY FORD — PORTERIA Nº 2

GENERAL PACHECO — Pcia. Buenos Aires

NUEVAMENTE FORD DA MAS

SUBSIDIOS: HABRA CONTROL ESTRICTO

"No se admitirá la presentación de documentación suscripta por personas que no representen legalmente a las empresas" señala en un comunicado la Caja de Subsidios Familiares para el personal de la Industria. En ese sentido, puntualiza, están habilitadas para firmar las declaraciones juradas, a) en el caso de las empresas unipersonales, el titular; b), en el caso de las sociedades colectivas, cualquiera de los socios; c) en los casos de sociedad de responsabilidad limitada, quien actúe como gerente, sea o no socio; d) en el caso de las sociedades en comandita, quien revista carácter de socio solidario; e) en el caso de sociedades anónimas, el presidente del directorio.

Sea cual fuere el tipo de sociedad, también está habilitado para suscribir declaraciones juradas quien revista el carácter de apoderado, especial o general, o quien actúe como gerente de la empresa.

♦ GERIATRIA

El Instituto Nacional de Servicios Sociales para Jubilados y Pensionados, ha llamado a inscripción de establecimientos geriátricos, psiquiátricos y neuropsiquiátricos, ubicados en la Capital Federal y en el conurbano bonaerense. La inscripción se realiza diariamente en la sede de la Avenida de Mayo 801, en el horario de 9 a 18.

Para cumplir ese trámite debe presentarse la siguiente documentación: número de camas ofrecidas, tipo de residentes que alojan (sanos-semidependientes o dependientes), nómina de afiliados al instituto internados en el establecimiento a la fecha de inscripción, apellido y nombre.

ESTERILIZACION AL DIA

NUEVA YORK, 23 (DPA). — El número de norteamericanos y norteamericanas que se dejan esterilizar es actualmente casi igual al de mujeres que toman la píldora anticonceptiva. Esta sorprendente evolución se constata en un estudio del "Instituto Nacional para Sanidad Infantil y Desarrollo Humano".

De 1973 a 1975 se dejaron esterilizar en total 6,8 millones de personas, de ellas 3,8 millones de mujeres. Al mismo tiempo retrocedió el consumo de píldoras anticonceptivas, siendo solamente 7,1 millones de norteamericanas las que emplean este método.

Por la esterilización se decidieron el 58 por ciento de los matrimonios en edades comprendidas entre los 20 y 25 años y el 32 por ciento de los matrimonios que llevan casados entre 5 y 10 años.

Una de las razones de esta tendencia la atribuyen los científicos a que el uso de la píldora puede tener repercusiones negativas en la mujer. La esterilización se lleva a cabo en cuestión de minutos y después de unas horas se puede abandonar la clínica.

NO RETIRARON DIARIOS

CORDOBA, 23 (De nuestro corresponsal). — Por segundo día consecutivo los canillitas de esta ciudad no retiraron para la venta los diarios locales, aparentemente para mostrar su disconformidad con el aumento de precio dispuesto por las empresas.

Respecto al conflicto, las empresas editoras de los diarios "La Voz del Interior", "Córdoba" y "Los Principios", dieron a conocer un comunicado que dice:

"1) Las ediciones del día de la fecha (por ayer) fueron impresas y puestas a disposición de los vendedores normalmente;

"2) Que los vendedores de diarios no retiraron ejemplares de los habituales y respectivos lugares de expedición;

"3) Que la única explicación de esta situación creada es que los vendedores de diarios no aceptan el precio de venta fijado para ellos en la suma de 33 pesos ley por ejemplar, el cual se debe vender al público desde hoy (por ayer) a 60 pesos nuevos;

"4) Que estos precios fijados libremente y de acuerdo con la legislación vigente significan una utilidad para los vendedores de diarios de 27 pesos por ejemplar;

"5) Que de esta forma el vendedor de diarios obtiene por ejemplar una utilidad del 82 por ciento;

SUSPENDEN A 1790 OBREROS

Fue suspendido el personal de Frigoríficos Argentinos S.A. (FASA ex Wilson), de Valentín Alsina, por tiempo indeterminado a partir del próximo lunes, según informó el sindicato que agrupa a sus trabajadores, cuyo titular, Roberto Crovella, manifestó a la prensa que, no obstante, las 1790 personas que quedarán sin trabajo por la medida empresaria percibirán la garantía horaria, que significa un salario equivalente a 160 horas mensuales, sobre los sueldos básicos de convenio.

El gremialista señaló su "extrañeza por la actitud de FASA ya que, dijo, la planta frigorífica estaba trabajando hasta ayer a pleno de su capacidad de faena y manufactura". Según se adelantó solo prestarán colaboración en la industria unos 70 operarios del plantel, que continuarán con las

Frigorífico FASA Paralizó sus Tareas

cargas de embarque, entregas de carnes cocinadas y fiambres. En tanto las demás operaciones del frigorífico serán paralizadas durante un tiempo que todavía no ha sido establecido.

Las razones de la suspensión de casi dos mil trabajadores no han sido expuestas públicamente por los dirigentes sindicales que, con el fin de salvaguardar la fuente de trabajo, han cursado despachos telegráficos al Ministerio de Trabajo donde exponen la delicada situación creada y solicitan la intervención de las autoridades competentes para solucionar los problemas que afectan a los operarios del establecimiento. En toda la zona de influencia de la planta existe gran inquietud. Se trata de un barrio que vive casi a expensas del trabajo en dicha empresa. La preocupación es mayor por la inseguridad existente sobre la fecha en que los suspendidos serán convocados nuevamente.

Además, los gremialistas temen que cuando se reabra FASA se decida que solo un porcentaje vuelva al trabajo. Indicaron que la industria frigorífica ha sido una de las más castigadas en los últimos años y que "este nuevo golpe no podrá ser asimilado por nuestros compañeros", sobre todo, admitieron, por la incertidumbre existente en el tema de la producción y comercialización de productos carneos.

El pago de la garantía horaria, según los propios interesados, no significa una gran ventaja, porque se pierden los premios y las horas extras. "Los salarios de convenio solamente alcanzan para cubrir un mínimo porcentaje, de los gastos mínimos de subsistencia de una reducida familia".

Los dirigentes gremiales esperan ahora la intervención de la autoridad laboral que, "en esta cuestión podría aplicar con la empresa las mismas medidas que ha impuesto cuando, en forma unilateral, los trabajadores han dejado de prestar colaboración al proceso de recuperación nacional". Los dirigentes consideran, por último, que "es posible que tome intervención también el Ministerio de Economía, ya que ésta no es una situación laboral exclusivamente, sino netamente empresaria con derivaciones para los operarios y empleados de un frigorífico como FASA".

ACLARAN EL ABANDONO DE IMPEDIDOS EN CATAMARCA

TUCUMAN, 23 (De nuestro corresponsal). — Un funcionario del gobierno tucumano, cuyo nombre no se dio a conocer, fue el responsable de que fueran arrojadas al costado de un camino, en territorio de la provincia de Catamarca, 25 personas impedidas, entre las que había ciegos, lisiados, dementes y mendigos.

El comunicado oficial del gobierno de Tucumán consigna que, después de una investigación efectuada sobre "las personas aparecidas en la provincia de Catamarca" puede informar que "1) Se trata de un grupo de contraventores consetudinarios de ordenanzas municipales y policiales vigentes y, a su vez, fugitivos crónicos de establecimientos de internación apropiados de la provincia; 2) Un funcionario, en un exceso de celo, pero con grave irresponsabilidad, completamente censurable, dispuso por cuenta propia el traslado más allá de los límites provinciales, sin medir sus consecuencias, y 3) Los responsables directos e indirectos de este desafortunado exceso han sido sancionados, y los afectados vueltos a reinternar".

El hecho se produjo hace una semana, cuando un grupo de turistas que viajaba hacia la capital de Catamarca para asistir a la Fiesta Nacional del Poncho observó, a un costado de la ruta 67, en el departamento Santa Rosa, a un grupo de ancianos e impedidos que se arrastraban por los pastizales del lugar demostrando encontrarse perdidos y en penosas condiciones.

Testigos presenciales señalaron que el extraño grupo había sido prácticamente arrojado desde una camioneta cerrada con carrocería metálica que llegó al lugar, cumplió su cometido y retornó por donde había venido, presumiblemente de la zona limítrofe con Tucumán.

El problema se hizo público ante la narración de los hechos efectuada por los turistas, que luego reflejó en sus páginas el diario "La Unión". Ante esta circunstancia que despertó indignación en la población catamarqueña, el gobierno provincial investigó los hechos y estableció que el cargamento humano procedía de Tucumán. De inmediato informó sobre los hechos al gobierno de esa provincia.

El diario "La Unión", al hacer conocer la aparición de las 25 personas tiradas en el camino, calificó el hecho de "siembra humana".

La aparición de la ruta del grupo abandonado por autoridades tucumanas en un aparente intento de erradicar a 25 infractores de ordenanzas municipales y policiales mediante una sanción de graves derivaciones, no contemplada en ningún instrumento legal, impactó más por producirse en medio de la etapa de vacaciones de invierno en que la ruta elegida para la aplicación de "la justicia del funcionario con exceso de celo" estaba más transitada que en el resto del invierno.

Las condiciones de los 25 abandonados, el lugar inhóspito y desierto y las bajas temperaturas existentes provocaron la indignación de los que se iban enterando del suceso.

La decisión del gobierno tucumano ha posibilitado el retorno del cargamento humano a los lugares habituales de internación de sus integrantes. En cuanto al funcionario sancionado no se dio a conocer ni el nombre ni la sanción aplicada.

LA RIOJA: PRODE FUE SUPRIMIDO

LA RIOJA, 23 (De nuestro corresponsal). — El PRODE fue suprimido en la provincia de La Rioja. El popular sistema de apostar todas las semanas en base al desarrollo de los partidos de fútbol no corre más en las pagos de Facundo Quiroga. El anuncio oficial en tal sentido lo formuló el gobernador de la provincia, comodoro (R) Francisco Llerena, a su regreso de la Capital Federal.

Señaló que la decisión había sido adoptada de común acuerdo con el Ministerio de Bienestar Social de la Nación. Oportunamente, el gobierno riojano había hecho saber a la opinión pública que el PRODE significaba una serie de problemas a la provincia sin dejarle ninguna ganancia.

A la vez la provincia de La Rioja se desvinculó del Sistema Nacional Integrado de Salud luego de las gestiones cumplidas en Bienestar Social de la Nación por el comodoro Llerena. La Rioja sigue así el camino iniciado por San Luis abandonando el SNIS, por entender que no constituye el sistema apropiado para una mejor prestación médico asistencial a la población. A la vez, el gobernador riojano informó que se han efectuado gestiones tendientes a lograr que el Sanatorio Sindical, situado en la capital provincial, sea abierto a toda la población.

Entre los anuncios efectuados figura la posibilidad de que visite La Rioja el nuevo ministro de Educación, doctor Juan José Catalán, lugar donde cursó sus estudios primarios y secundarios, agregando que las gestiones cumplidas en esa cartera habían sido sumamente satisfactorias.

MOSCU: MERCEDES CARRERAS Y SU EXITO

En la foto de la izquierda puede verse a la actriz argentina Mercedes Carreras, junto a su colega de Irán, Marie Apik (izquierda), durante una exhibición en el X Festival Internacional del Cine, celebrado en Moscú.

La actriz argentina obtuvo el máximo galardón por su actuación en la película "Las locas". Tanto la crítica moscovita como la extranjera estuvieron de acuerdo en señalar que el desempeño de Mercedes Carreras en ese filme ha sido excepcional. Es decir, que el galardón es la conquista de una actriz talentosa y honesta. Recibe ahora este galardón que la proyecta a la cumbre de su carrera (Radiofoto UPI).

EN SANTA FE ESTAN CERRANDO ESCUELAS

SANTA FE, 23 (De nuestro corresponsal). — El posible cierre de quince escuelas nacionales en jurisdicción de esta provincia causa preocupación en los medios educativos locales. La decisión aún no fue confirmada, aunque fuentes responsables de esta provincia aseguraron que la misma fue comunicada por telegrama a la Inspección Nacional de Escuelas.

Según la versión, se trataría de 15 establecimientos con número bajo de alumnos y docentes, que verían así interrumpidas sus respectivas actividades en medio del ciclo lectivo. La noticia en Santa Fe no alcanza a ser bien interpretada. Es que, al parecer, no se trata de escuelas con servicios educativos interrumpidos a causa de falta de docentes sino de establecimientos con cargos docentes cubiertos.

Cabe señalar que en esta provincia se ha producido el cierre de escuelas en la cuna boscosa (la zona norte), pero por falta de docentes. Con respecto a esto último, hay que recordar que hace poco más de dos meses el gobernador de Santa Fe, vicealmirante Aníbal Desimone, planteó al Ministerio de Educación de la Nación el problema que enfrentan los servicios educativos ante el éxodo de maestros que, por razones económicas, abandonan sus tareas para incorporarse a otras actividades donde son mejor remunerados.

Poco después de aquel reclamo, el gobierno provincial invitó —utilizando los medios de comunicación masiva— a reincorporarse a sus cargos a maestros y profesores jubilados, pero no se conoció el resultado de esta convocatoria. Por último, para resolver el acuciante problema de la falta de maestros, el gobierno santafesino otorgó, hace escasamente un mes, un aumento de sueldo equivalente a medio millón de pesos viejos por mes.

TAXISTA LESBIANA MATO A SU RIVAL

MUNICH, RFA, 23 (EFE). — Por asesinato de su rival e intento de asesinato de su amante, un tribunal de Munich condenó a 7 años y medio de cárcel a una taxista lesbiana de esta ciudad.

Hace un año la taxista recibió la visita de dos mujeres, su rival de 44 años y la amante de la taxista de 27 años, quienes burlándose de ella hablaban de "su cara de ciervo" y de la "cornamenta" que iba a salirle por el engaño.

La taxista sacó una pistola y disparó contra las dos.

♦ 47 DROGADICTOS

BERLIN, 23 (DPA). — En lo que va del año murieron en la República Federal de Alemania 47 personas, en su mayoría jóvenes, de resulta de ingerir una dosis excesiva de drogas.

DISCUTIO DE FUTBOL CON SU MUJER: CASI LA MATA

SANTA FE, 23 (De nuestro corresponsal). — Cuando escuchaban por radio un partido entre Villa Unión e Independiente de Avellaneda una mujer celebró un gol de los diablos rojos en tono burlón y su esposo armado de una rama le propinó tal paliza que en grave estado fue internada en un hospital de esta ciudad.

La jefatura de policía informó que el hecho ocurrió el domingo último en la zona de la costa, al oeste de esta ciudad y sus protagonistas fueron Edgardo Hugo Barco, más conocido por "Tete", argentino de 49 años y su esposa, Haydée Mercedes López de Barco de 38 años, quienes en su domicilio del Barrio Colonia California, jurisdicción de San Javier escuchaban por radio el encuentro Independiente-Villa Unión.

♦ LA TRANSMISION

La transmisión futbolística era matizada con abundantes libaciones alcohólicas y discusiones sobre las diferentes jugadas que en forma enfática relataba el locutor deportivo.

Cuando se produjo el segundo gol de Independiente, Mercedes López hizo bromas y burlas a su esposo, fanático hincha de Villa Unión. El hombre exasperado —dice la policía— tomó un palo y le propinó golpes a su mujer en la cabeza que le causaron lesiones de tal magnitud que debió ser internada en grave estado en un nosocomio local.

Hugo Edgardo Barco, fue detenido y se le instruye el sumario correspondiente.

SILLAS VOLCADORAS, PISTA DE INDIANAPOLIS, MAGOS, MONTAÑA RUSA, LABERINTO ESPACIAL, CARROUSEL, VUELTAS AL MUNDO, BAUTISMO DEL AIRE.

Av. San Martín y Tinogasta Del 20 de julio al 21 de agosto, horario de lunes a sábado de 14 a 21 hs. Domingos de 10 a 21 hs.

PAGANDO LA ENTRADA A LA EXPOSICION TODOS LOS JUEGOS Y ESPECTACULOS SON GRATIS.

¡GAVILLA INFERNAL!

Contactos en el Exterior; Botín Superior a los 10.000 Millones

Una poderosa organización delitiva, con ramificaciones internacionales, que perpetró numerosos asaltos a mano armada en esta Capital Federal y el Gran Buenos Aires, como así también en Uruguay y Brasil, fue desbaratada por personal de la División Robos y Hurtos, quienes además lograron secuestrar un monto aproimado a 10.000 millones de pesos desglosados en mercaderías varias, dinero en efectivo y dólares americanos. Los malvivientes que utilizando credenciales apócrifas se fingían policías, presentan un frondoso frondoso prontuario y eran dirigidos por Ricardo Alberto Juárez, argentino de 25 años de edad, domiciliado en la calle Rivera Indarte 6138, quien actuaba en complicidad con Carlos Alberto Miranda, argentino de 25, domiciliado en Entre Ríos 1049 de esta capital y Raúl Rogelio Moleón, argentino de 26, quien fue detenido con su concubina, Elsa Margarita Solís, argentina de 28.

Esta organización mantenía contactos con otra banda, también detenida, que se dedicaba a reducir las mercaderías robadas en este país, como así también en la República Oriental del Uruguay y Brasil, y se hallaba compuesta por Robustiano Rafael Juárez, argentino de 57, domiciliado en la calle General Rivera sin número de Villa Lugano; Lucita Josefa Fernández, domiciliada en Acoyte 1840; Jorge Mateo Barras, argentino de 46, domiciliado en Paraguay 737, de Villa Martelli e Hilario Salvador Sánchez, prófugo y Salvador Pres ifilipo Cirimbo'o, quien se encuentra detenido en el instituto penal de La Plata a causa de otros delitos.

La confesión de los detenidos permitió atrapar a los entregadores y reducidores y secuestrar un valioso conjunto de mercaderías varias y dinero nacional en efectivo y dólares americanos por un monto aproximado a los 10.000 millones de pesos.

♦ ATRAPADO AL SEGUNDO

Personal de la seccional 1ra. de La Matanza (San Justo) logró aprehender a un joven que, momentos antes había sustraído en la vía pública de esa jurisdicción, un automóvil marcha Chevrolet 400, modelo 1965.

El personal actuante había tomado conocimiento del hecho a raíz de la denuncia presentada por el damnificado, quien señaló que momentos antes, en la intersección de las calles Arrieta y Paraguay, de San Justo, un desconocido le había robado su rodado Chevrolet, allí estacionado.

Posteriores diligencias permitieron determinar que el citado vehículo se encontraba estacionado frente a una gomería sita en la Ruta 3 y calle Lezica, de San Justo, y que en su interior se hallaba un desconocido, el cual de inmediato fue aprehendido.

Trasladado a la dependencia policial se comprobó que se trataba de Ricardo Osvaldo Tolosa, argentino, de 18 años, soltero.

FATAL CAIDA DEL TECHO DE UNA CASILLA

LA PLATA, 23 (De nuestro corresponsal). — **Juan Carlos Fernández**, argentino, de 46 años, casado, dejó de existir a consecuencia de las heridas recibidas al caer del techo de una casa. La víctima, en compañía de uno de sus 5 hijos y de un cuñado, se hallaba desarmando una casilla prefabricada que había adquirido al propietario del terreno situado en las calles 155 y 60, del barrio de Los Hornos.

En un momento dado, y por cuestiones aún no establecidas, perdió el pie cuando se encontraba sobre el techo de la casa, cayendo al suelo. Recibió un tremendo golpe en la cabeza. Fue trasladado con vida al Hospital de Agudos General San Martín, pero nada pudieron hacer los médicos para salvarlo de la muerte: falleció horas más tarde.

Cabe señalar que la casilla la había adquirido **Fernández** para regalársela a una de sus hijas casadas.

TERRIBLE CHOQUE EN EL CAMINO A EZEIZA

Un espectacular accidente automovilístico se registró ayer, exactamente a las 19.30, en la Autopista Richieri, entre la Avenida General Paz y Puente 6. Un hombre resultó herido de gravedad aunque se repone satisfactoriamente en un hospital metropolitano.

El choque ocurrió, de acuerdo a versiones de testigos ocasionales del hecho, cuando un camión, modelo 62, patente 565.984, con semirremolque, retrocedía por la autopista para tomar la mano del Puente 6. El conductor de un Fiat 125, color celeste, chapa 235.647, no advirtió tal maniobra y, pese a no ir demasiado rápido, no pudo evitar estrellarse en la parte trasera del pesado vehículo. La cabina del "125" quedó destrozada. De entre los hierros destrozados, fue retirado poco después el cuerpo de chofer —sus datos de filiación aún no fueron suministrados— quien presentaba heridas en la cabeza. Perdía mucha sangre. Fue trasladado hasta el hospital en donde, se informó este mediodía, continuaba internado aunque reponiéndose de las lesiones recibidas.

Según trascendió, el camionero —cuya filiación tampoco fue proporcionada por las autoridades— se encuentra ahora alojado en dependencias policiales hasta que se esclarezcan las causas del impresionante suceso.

♦ LO APLASTO UN AUTO

CORDOBA, 23 (De nuestro corresponsal). — **Adolfo Bianchi**, argentino, de 51 años, murió aplastado por un automóvil al intentar cruzar las calles Garibaldi y Alberdi, en la localidad de Cruz Alta, jurisdicción de esta provincia.

El conductor del vehículo —que marchaba a más de 100 kilómetros por hora— se lanzó a la fuga, luego de atropellar a la víctima. El cache se trata de un Chevrolet —color verde claro— pero los testigos presenciales no pudieron registrar el número de la patente.

♦ UN CAMIONERO

SALTA, 23 (De nuestro corresponsal). — Un camionero perdió la vida al volcar el camión tanque que conducía, sobre un puente de la ruta 34 a la altura de Juramento. Informaron fuentes policiales.

DESTROZADO. Este coche era un Fiat 125. Irreconocible. El choque ocurrió en la Autopista Richieri. El conductor, con graves heridas.

FABULOSO TRAFICO DE COCA

Personal de la Gendarmería Nacional realizó varios procedimientos en represión del tráfico ilegal de hojas de coca y el contrabando en áreas de frontera.

Los operativos de las hojas de coca fueron cumplidos por los escuadrones 20 Orán y 21 La Quiaca que en ambas ciudades y las poblaciones le Abra Pampa, Tres Cruces, Agua Blanca, Pocitos, Aguaray, Embarcación y Ledesma secuestraron un total de 454 kilogramos, detuvieron a siete personas y se incautaron de vehículos utilizados por los malhechores.

Además unidades ubicadas en las provincias de Misiones, Formosa, Salta y Jujuy efectuaron procedimientos de vigilancia, control y represión del contrabando con un total de 50.078.000.000 pesos, deteniendo además a 25 personas. El material secuestrado comprende perfumes, cigarrillos, aparatos eléctricos, licores, maquinarias, ganado mayor, automóviles y camiones.

EDITORIAL SARMIENTO S. A.

Licitación Para la Explotación del Servicio de Buffet

Llámase a licitación, desde el 15 al 27 del cte. mes, para la explotación del servicio de buffet instalado en el 7º Piso de nuestro edificio sito en Garay 130, Capital, por un período de dos años.

Será condición indispensable tener antecedentes de solvencia moral, económica y de actuación en el ramo.

Deberán presentarse los comprobantes que a juicio de Editorial Sarmiento S. A. avalen la condición del párrafo anterior.

Los interesados podrán retirar el pliego de condiciones en la Sec. Auditoría, Garay 130, Piso 9º, Capital, de Lunes a Viernes en los horarios de 11 a 12 y 17 a 18 horas.

Las ofertas deberán presentarse en sobre cerrado a nombre de: Señor Administrador de EDITORIAL SARMIENTO S. A., personalmente o por correspondencia, hasta el día 27 del cte. mes.

Buenos Aires, Julio 15 de 1977

AL FIN CAYO "PALOMO": ESTAFO A MEDIO PAIS

Personal de la Brigada de Investigaciones de Morón puso fin a las andanzas de un sujeto que **estafó a medio país**. Y no se trata de una frase exagerada. Porque el delincuente era buscado desde hace tiempo por las policías de distintas provincias argentinas en las cuales había dejado un tendal de víctimas. Con cheques "voladores", falsos o sin fondos, **Alberto Parramón**, alias **"El Palomo"**, de 59 años —tal los datos del detenido— cometió fraudes por una suculenta cifra: nada menos que 5.000 millones de pesos viejos.

♦ SU CAPTURA

La investigación del caso se inició al tomar conocimiento las autoridades de la mencionada brigada que, en esa jurisdicción, se encontraba un conocido estafador que era buscado desde hace nueve años. Tras una serie de pesquisas, se logró conseguir la dirección de la finca que servía de **aguantadero** del malandra: Salta Nº 146, del Barrio El Palomar, de José C. Paz. Hasta allí se dirigió una comisión policial capturando a "El Palomo", que no ofreció ningún tipo de resistencia.

Trasladado a dependencias de la Brigada, **Parramón** terminó por confesar sus fechorías: había cometido numerosas estafas a establecimientos en los cuales adquirió grandes cantidades de mercaderías las cuales pagaba con cheques o documentos que jamás llegaban a cobrar los comerciantes. Luego de efectuar la maniobra de "compra", el individuo remitía la carga a Buenos Aires para su posterior comercialización.

Entre las víctimas, figura un estanciero de Río Cuarto (Córdoba), a quien adquirió cinco mil bolsas de maíz; la empresa maderera "Chaco S.A." y Aristóbulo Peña, un chaqueño dedicado a la venta de postes de quebracho. El monto de lo defraudado supera ampliamente los 5.000 millones de pesos.

♦ CAPATAZ Y CUATRERO

Fue detenido José Aníbal Méndez, de 57 años. El jujeto, capatáz de un establecimiento rural de General Rodríguez, fue el autor del robo de 12 cabezas de ganado Holando-Argentino. Con un compañero, "El Ruso", prófugo, cambió las correspondientes marcas y las trasladó al Mercado Nacional de Hacienda, de la Capital Federal, donde procedió a su comercialización.

RESCATAN UN CADAVER

SALTA, 23 (De nuestro corresponsal). — Personal especializado del cuerpo de bomberos tras cinco días de intensa labor logró rescatar hoy el cadáver de la tercera víctima del accidente registrado el último domingo en el dique "General Belgrano", de Cabra Corral, al naufragar una lancha.

La víctima fue identificada como Roberto José Hoyos, de 22 años, gastronómico, con domicilio en Francisco de Pimentel 3048 de esta capital.

En compañía de otras siete personas Hoyos participaba de una excursión de pesca en el lago artificial cuando zozobró la embarcación. En el suceso también perdieron la vida los agentes de policía Ramón Flores y Laureano Guaymas, cuyos cuerpos pudieron ser rescatados de las aguas.

EL "PUCHO" ASESINO

LA PLATA, 23 (De nuestro corresponsal). — **Belisario Lozano**, argentino, de 50 años, divorciado, murió asfixiado por el humo al incendiarse el colchón de su cama. El trágico suceso ocurrió en las últimas horas de la noche de ayer en uno de los departamentos del edificio de la calle 56 Nº 883, de esta ciudad.

Al parecer, **Lozano** se quedó dormido con un "pucho" encendido, lo que provocó el incendio del colchón de la cama. La víctima pretendió salir al exterior de la vivienda, pero cayó muerto en el living a raíz de las emanaciones.

El cadáver fue descubierto por el hijo de **Lozano**, quien llegó a la finca minutos después de producirse este principio de incendio.

LUNES 22 HORAS

PARA COMENZAR LA SEMANA CON ALEGRIA... RODOLFO ZAPATA EN

PICARDIAS DE ZAPATA

con LOS BAGUALES - MIGUEL CASAS - LOS SHULCOS - PABLO SANTAMARIA

TEATRO Estrellas RIOBAMBA Y SARMIENTO - 46-6759

PLATEA $ 600.-

MONZON A LO CAMPEON

• Con Fe y Alegría

Fotos exclusivas de nuestro enviado especial VICTOR HERNANDEZ

REFLEXIVO. El campeón mundial de los medianos acompañado de su hijo Abel Ricardo medita sobre la pelea y su futuro. Monzón está muy seguro del triunfo.

DESCANSO. La dura disciplina del entrenamiento, da lugar, sin embargo, a momentos de bien ganado descanso. Monzón y su equipo juegan al truco bajo el sol.

ROMA, 23 (De nuestro enviado especial). — Se acerca la fecha del combate con Rodrigo Valdés y contradictoriamente con lo esperado, Carlos Monzón se muestra cada día más confiado y dicharachero. Sin abandonar una sonrisa que afortunadamente se le coló en el rostro demoliendo la tensión vivida hace semanas, el campeón mundial de los medianos dialogó sin reparos con el periodismo y algunos argentinos que asistieron a una nueva jornada de entrenamiento en el Flaminio.

El partido de fútbol que generalmente cierra el footing mañanero, también reflejó ese estado de ánimo que, lógicamente, se contagia a todo el grupo de argentinos en franco aumento en la medida en que arriban más y más periodistas compatriotas. El pequeño picado da lugar a gritos y risas, en una pelea constante por el balón que Monzón, apasionado de este deporte, no regala ni en broma. Luego, el desayuno liviano que abrió el día dio paso a un suculento almuerzo como paso previo al trabajo en el gimnasio que se extendió a lo largo de varios rounds con aparatos y cuatro con sus sparrings habituales.

El saldo del día repitió la impresión de otras jornadas. Monzón está bien, demasiado para las aspiraciones de Valdés. Este es un criterio que no solo por lo general, nadie discute. El hecho cierto de que el santafesino haya anunciado su retiro luego del esperado encontronazo con el colombiano de ninguna manera implica que el campeón haya subestimado la preparación. Obediente sin objeciones a las indicaciones del grandote Amilcar Brusa, el técnico que lo hizo desde el primer momento, Monzón trabaja midiendo cada segundo que especulan sus manos, rotando, trabajando con violencia o controlándose para no caer en el sobreentrenamiento, un peligro que el profesor físico Artuccio tiene muy en cuenta y evita con exactitud.

"A Valdés lo conozco mucho. No siento ningún tipo de presión, reconozco que él puede estar optimista antes de la pelea. Ese es un derecho que a todos nos toca. Pero les dejo a ustedes que siguen los entrenamientos balancear mis posibilidades. Personalmente se lo que puedo y voy a hacer en Montecarlo. Valdés tal vez se lo imagine". Monzón comenzó a hablar espontáneamente y terminó con un anuncio que también es una advertencia, **"en el ring volveré al plan del año pasado. Seré contragolpeador. Lo voy a trabajar despacio y cuando quiera lo liquido".**

VALDES ESTA DEMASIADO CONFIADO... PERO ¡OJO!

BORDIGHERA, Italia, 23 (De nuestro enviado especial). — El colombiano Rodrigo Valdés trabaja sin descanso para alcanzar su óptima forma con vistas al encuentro con Carlos Monzón. El moreno sabe que nuestro compatriota tiene suficientes atributos para atragantarle la confianza que el retador dice tener. "Le voy a pegar a Monzón desde el primer round y ustedes verán que terminará derrotado". Son palabras de un hombre que sueña líricamente. Como dijo Monzón, cada uno tiene derecho a tener esperanzas. Pero hasta los propios medios periodísticos italianos y franceses advirtieron en su momento que el combate no resultará nada sencillo para el púgil de Colombia.

Esta revancha significa inclusive, mucho más para nuestro compatriota que para Valdés. Será la despedida del santafecino, el colofón para una campaña magistral que no dudamos el campeón no desaprovechará, de ahí también se entiende su disciplina sin pausas en el gimnasio de Roma. Valdés deberá tener muy en cuenta el amor propio del argentino, que al margen de las notables condiciones de nuestro campeón, será un punto clave en la noche del 30, en el ring del estadio Louis II de Montecarlo.

Un Idolo que los Italianos Adoran

ROMA, 23 (De nuestro enviado especial). — Carlos Monzón es un verdadero ídolo en Italia. Caminar con el campeón por las calles romanas, configura una verdadera aventura en la que numeroso público se amontona para solicitar autógrafos al santafecino o al menos tocarlo y charlar un segundo con él.

El carácter de favorito de nuestro compatriota, se evidencia en todos los sitios que visita el campeón y también en el gimnasio Flaminio, atestado de aficionados.

'CHAU CRONICA'

CUELLO LLEVA A MONACO EL ALIENTO DE NUESTRO PUBLICO

El campeón mundial de los semipesados, Miguel Angel Cuello viajará el próximo lunes a las 15.30, rumbo a Montecarlo. Su objetivo es acompañar a Carlos Monzón hasta el día del combate con Valdés y alentarlo en el difícil compromiso que selará su carrera.

Con ese motivo entrevistamos en la Federación Argentina de Boxeo a este gran santafesino que se coronó campeón en mayo pasado frente al norteamericano Jess Burnett. También respondanos a un llamado. Cuellito quería despedirse de CRONICA y de paso (muy especialmente) recoger el apoyo de los argentinos, para llevárselo al otro santafesino que el próximo sábado 30, se jugará una de las cartas más bravas de su campaña.

"A Monzón le debo mucho como amigo. Es un hombre que me apoyó desde el vamos para que lograra mi máximo objetivo que era la corona. Estuvo a mi lado en Roma, durante los entrenamientos, antes en Buenos Aires y desde el rincón gritando para que demoliera a Burnett. El título que ahora llevo orgulloso es tanto mío como de Argentina y también de Carlos que hizo todo lo que estuvo en sus manos, para que este éxito se concretara".

El campeón se encontraba acompañado de su preparador físico José Batista, también uno de sus máximos colaboradores, quien junto a Osvaldo "Pato" Nogueira (su apoderado) constituyeron el motor principal en el "crecimiento" del santafesino. "Quería charlar con CRONICA porque su enorme público es fiel representante de toda nuestra patria. Monzón está en Europa a pocos días del combate con Valdés. Deseo llevar el apoyo, que no dudo, le tributa este público, su público para que Carlos sepa cuantos estarán cinchando por su triunfo".

Batista interviene a cada rato para reforzar las palabras de Cuello, y nosotros mientras los escuchamos, recordamos que este hombre que es el hincha más furibundo que tuvo el santafesino cuando se dirigía al título. "El «Pato» —dice— está en Europa esperando. El mismo se ocupó de arreglar los contratos para la próxima defensa de Miguel frente a Parlov. Te aclaro que no hay nada respecto a que el consejo habría desistido de apoyar la pelea con el yugoslavo. Por el contrario, lo que el CMB propone es un combate con John Conteh luego de aquel enfrentamiento. Así nos informó últimamente Nogueira".

"El 'Pato' se merece un párrafo aparte —interviene Cuello—. Cuando lo conocí, había perdido todas las esperanzas, no solo de llegar al título sino de seguir combatiendo. El 'Flaco' se metió con todo a apoyarme. Me alquiló un departamento. Me buscó un técnico Manolo Hermida y luego consiguió que Amilcar Brusa me dirija. A él también le debo mucho, casi todo. Negoció con un rigor increíble la pelea con Conteh hasta que el Consejo Mundial de Boxeo lo obligó a pelearme. Luego cuando el inglés no quiso combatir, surgió Burnett y el 'Pato' también estuvo allí garantizando que la Argentina lograra un nuevo título mundial."

MAÑANA DESPEDIDA

OSVALDO PUGLIESE
SU GRAN ORQUESTA TIPICA
Y LA VOZ DE
ABEL CORDOBA
EN
CORRIENTES Y ESMERALDA

CON
NELLY VAZQUEZ
Y EL CONJUNTO DE CARLOS GALVAN
★
EL NUEVO HUMOR
DEL "BOOM" DE COSQUIN
MARIANO MORENO
★
Y LA VOZ DE
HECTOR LARREA

TEATRO
Estrellas
RIOBAMBA Y SARMIENTO

OBRAS DESTROZO EL ARO DE OLIMPIA

CORRIENTES, 23 (De nuestro corresponsal). — En un partido cuyas alternativas no ofrecieron espectacularidad, el campeón argentino, Obras Sanitarias, derrotó a Olimpia, del Paraguay por 93 a 67 tantos, en el segundo partido de esta jornada inicial de la zona dos del sudamericano de básquetbol de campeones jugado anoche.

La superioridad del equipo argentino se reflejó claramente en el marcador. Se puede decir empero, que su juego no fue brillante.

Por su parte Palmeiras de Brasil derrotó a Aguada de Uruguay por 90 a 66, en el primer partido de la zona dos del campeonato sudamericano, que se disputa en el club Regatas de esta ciudad. El primer tiempo había finalizado con el triunfo parcial de Palmeiras por 52 a 23.

♦ ZONA UNO, EN ROSARIO

ROSARIO, 23 (De nuestro corresponsal). — Una abrumadora superioridad sobre su antagonista, **Famae, de Chile**, exhibió anoche el equipo de **Amazonas Franca, de Brasil**, triunfando por 103 a 47, tras un primer tiempo también favorable por 49 a 27.

El encuentro correspondió a la jornada inaugural del Campeonato Sudamericano de Clubes de Básquet, zona 1 que tuvo por escenario las instalaciones del club Sportivo América de esta ciudad.

En el segundo partido correspondiente a esta jornada inaugural, **Defensor de Lima, del Perú** logró una apretada victoria por 95 a 94 sobre las **Panteras de Táchira, de Venezuela.**

APURADO MILLONARIO

BOCINAZOS

★ Como en Far West

★ Discriminación

La sala de periodistas de la AFA suele ser un lugar en donde, además de concentrarse toda la información relacionada al fútbol, sirve también para que quienes allí cumplen sus funciones, comenten en los ratos libres, temas y hechos que tiene que ver con el deporte de la "redonda número 5".

Y ayer a la noche, en ese recinto, varios escribas comenzaron a dar "rienda suelta" a una serie de opiniones en torno a un hecho en particular. Lo que en un comienzo había sido tema de discusión de unos pocos, pronto se generalizó.

El **"Oreja"** fiel informante de esta columna (quien ayer trabajó de sol a sol), pudo detectar que la charla estaba relacionada con un incidente que días atrás ocurrió en un boliche donde "para" gente de fútbol que está en oposición al técnico **Cesar Menotti.**

Todo comenzó (la discusión en el recinto afista) cuando alguien entendió que el entrenador se había hecho presente en el mencionado lugar con cinco corpachones a propósito. Otros, en cambio, sostuvieron hasta que el portero del edificio de Viamonte 1365 lo hechó, que Menotti pasó casualmente por el lugar y que no buscó "ex profeso" ingresar en la confitería.

Lo cierto es —discusión de escribas al margen— que cuando Menotti entró al boliche se generalizó una discusión entre él y sus amigos y todos sus "opositores". Si bien la "cosa" no llegó a mayores y en ningún momento se registraron escenas de pugilato, las voces comenzaron a subir de tono "esgrimiendo" duras críticas (nada de "constructivas").

Afortunadamente, los mozos pudieron descuidar su ocupación y se dedicaron a serenar los ánimos. El "Oreja" confesó: **"Fue un lío seleccionado".**

* * *

El vestuario "visitante" del estadio de Chacarita fue testigo de un diálogo poco cordial entre un barbado periodista y dos jugadores de Huracán, integrantes del seleccionado. Antes del partido que los "funebreros" jugaron el último domingo frente a los de Parque Patricios, **"Diente e'leche"**, otro hombre de BOCINAZOS, pudo "pescar" la charla entre los "pateadores" y el escriba.

—Periodista (a Carrascosa). **Te quiero hacer una nota. Decime cuándo y dónde nos podemos encontrar.**

—Carrascosa (al periodista). **¿Vos sos de ese diario?** Ardiles.) **¿Lo conocés a éste?**

—Ardiles (al periodista). **¿De qué diario sos?**

—Periodista (a los dos jugadores). **Soy del diario tal** no es CRONICA).

—Carrascosa (al periodista). **¡Vos sos de ese diario!**

A USTED...

...que aún no nos visitó, le proponemos: Tenga su Moto

GILERA

MACHO "L" 0KM

Sin anticipo ni intereses en 40 cuotas de $ 14.784

LO ATENDEMOS HOY de 9 a 20 horas en:

FIUMICINO S. A.

AVENIDA CASEROS 1454 CASI ESQ. SALTA

MOTO - OESTE

AV. J. B. JUSTO 9655 a 3 cuadras Estación Liniers

Otro Clásico: Huracán-Racing; Boca con Chaca

Esta fecha de mañana, del campeonato metropolitano de la AFA, que es la 17ª tiene sin duda dos puntos altos en su programa, que son los partidos en que intervienen **River Plate** y **Boca Juniors**, quienes se reparten la adhesión y la atención de la mayoría de la gente. Los "millonarios" son cómodos punteros, con solo cinco puntos perdidos en treinta posibles, y los boquenses están ahí en un expectante tercer lugar y todavía con la sonrisa feliz por ese vialoso triunfo logrado en Paraguay por la copa Libertadores, ante el campeón guarani.

Pero antes que nada vamos a dar un repaso a las posiciones antes de cumplirse por supuesto, esta jornada. **River** encabeza con 25 puntos y lo sigue **Vélez Sársfield** con 22. En el tercer escalón, descendiendo de lo alto, encontramos a **Boca Juniors** y **Atlanta** con 19 puntos, pero los bohemios tienen un partido más jugado, lo que da cierta ventaja a los zeneises. Los siguen con 18 puntos tres equipos, que son: Independiente, Newell's Old Boys y Colón de Santa Fe. Un paso más atrás encontramos a Argentinos Juniors, 17 puntos, que cuenta con el máximo goleador, Carlos Alvarez, con 13 goles.

♦ RIVER EN AVELLANEDA

No hay duda que el partido más importante de la fecha es el **River Plate** con Independiente en el estadio de los rojos. Los locales vienen en alza, y ganaron el domingo anterior a Unión en Santa Fe, mientras los "millonarios", como locales superaron a Atlanta. Tanto para uno como para el otro este resultado es muy importante, pues significará para el puntero en caso de ganar afirmarse en su colocación y a los de Avellaneda señalar un hito más en una evidente ascención. Por tratarse de dos equipos de excelente técnica el espectáculo es promisorio.

♦ EN LA RIBERA

Boca que ganó la fecha anterior a Platense con un equipo de emergencia, esta vez lo hará, se asegura con el máximo de titulares utilizable. Esto le dará sin duda las mayores posibilidades en un enfrentamiento, que no será fácil pese a todo. **Chacarita Juniors** igualó, mereciendo ganar, a Huracán y aunque está bajo en la tabla ello no señala su real capacidad que es sin duda mayor.

♦ EL RESTO

Encabezamos el detalle de los otros partidos de esta jornada con el cotejo que el segundo, **Vélez Sársfield** jugará en **Lanús.** Las performances últimas respectivas, son las siguientes: El equipo de Cavagnaro venció a Estudiantes de La Plata y Lanús perdió con San Lorenzo en la cancha de la avenida La Plata. Un lance difícil para ambos.

Racing que viene de ganar a Colón será visitante de **Huracán,** que viene de igualar en San Martín ante Chacarita. Los académicos están animados de tal ambición como no la tuvieron desde hace tiempo y eso les da un impetu que será difícil de sostener a los del "Globito".

En Santa Fe, **Colón** y **Newell's Old Boys** irán a jugarse a fondo, por la persistencia en ese lugar de la tabla que comparte. **All Boys** buscará en Floresta, pararle los pies a **Argentinos Juniors,** en un cotejo bravo de dos barriadas vecinas; en La Plata, **Estudiantes** buscará rehabilitarse a costa de **Banfield.** Lo que será difícil para **Unión** será ganar en Arroyito a **Rosario Central** y quedan dos partidos en la cola, que serán disputados con acendrado afán; y son los del colista **Temperley** que recibirá a **Quilmes** y el de **Ferrocarril Oeste,** que cortó su racha el viernes anterior con **Platense,** en Caballito. Como se ve hay para todos los gustos, desde la calidad, presunta por supuesto hasta los otros, simples de fuerza.

UNA MILLONADA PARA REPARTIR

La recaudación del PRODE de esta semana, pulverizó el record anterior por más de 84 millones de pesos, al alcanzar un total de 688.629.104 pesos.

El registro anterior, obtenido en el concurso número 229, era de 604 millones 7.630 pesos.

Las cifras estimativas del concurso Nº 235 dadas a conocer anoche por el Ministerio de Bienestar Social, son las siguientes:

Tarj. jugadas 2.499.570; recaudac. total 688.629.104 pesos; pozo 275.451.641,60; 1er. premio 179.043.567,04; 2º premio 96.408.074,56.

Los ganadores se conocerán el próximo lunes, alrededor del mediodía.

El triunfo de San Lorenzo, como visitante, tiene ya seguramente que haber dejado una buena cantidad de esperanzas por el camino.

UN CREDO SANTO

Hacer un Gol y Luego Defenderlo "a Muerte"

ATLANTA 0 — SAN LORENZO 1

ATLANTA: Reggi; Azzolini, Bianchi, Maletti, Guereño, Soria, Cocco, Carrió, Lobos, Ramos y Candau. D.T.: Pizarro.

SAN LORENZO: La Volpe; Villar, Olguín, Ruiz, Lupo, Marangoni, Gauna, Chazarreta, Sánchez, Fischer y Rizzi. D. T.: Domínguez.

Gol en el primer tiempo. 2m. Sánchez (SL).

Incidencias: 33m. (ST), La Volpe (SL), atajó un penal a Candau (A).

Cambios: Franceschini y Curini por Ramos y Lobos (A), Simaldoni e Iglesias por Ramos y Rizzi (SL).

Arbitro: Veiró. **Cancha:** Atlanta.

Tercera: Atlanta 1, San Lorenzo 1.

Recaudación: $ 705.900.

Un triunfo laboriosamente elaborado por momentos con angustia, logró San Lorenzo de Almagro sobre Atlanta, por uno a cero, en el encuentro adelantado de la 17ª fecha del Campeonato Metropolitano jugado anoche en cancha de Atlanta.

Solo se llevaban cumplidos dos minutos de juego cuando San Lorenzo logró el gol que sería el de la victoria, nacido en un despeje largo de Olguín que localizó Marangoni en campo oponente. El volante, de excelente actuación en la primera etapa, cargó por la derecha, dejó en el camino a Maletti y habilitó a Manuel Sánchez, quien con un certero remate cruzado venció a Reggi.

Hasta los 10 minutos dominó el conjunto ganador, pero a partir de allí Atlanta entró a monopolizar la pelota. Aunque San Lorenzo, avanzando menos creaba mayores situaciones de riesgo.

Fue así como ambos arcos pasaron por innumerables momentos de apremio, especialmente la de Atlanta, debido a que su zaga mostraba serias grietas, especialmente por parte del juvenil Bianchi, quien preocupado por marcar a Fischer, descuidaba su sector, por donde varias veces se "filtró" Rizzi, que malogró inmejorables ocasiones para convertir.

En el complemento decayó el intenso ritmo de la primera parte, porque San Lorenzo salió a cuidar "el golcito", situación que aprovechó Atlanta para atacar en forma continua.

El gol rondó una y otra vez sobre el marco defendido por La Volpe, pero la escuadra local careció de fortuna en las situaciones definitorias. La mayor oportunidad de Atlanta para igualar tuvo lugar a los 33 minutos, cuando Ruiz le cometió foul penal a Cocco (todo el complemento jugó como centro delantero) que ejecutó Candau ligeramente sobre la derecha, rechazando a medias La Volpe con la pierna izquierda, haciendo pegar la pelota en el travesaño primero y luego desviando al córner un cabezazo de Franceschini.

De esta manera, San Lorenzo logró su segundo triunfo consecutivo, que le permite salir de una posición comprometida; por contrapartida, Atlanta experimentó su segundo contraste sucesivo.

San Lorenzo se llevó una importante victoria de cancha de Atlanta, que lo aleja un tanto de la comprometida posición en que se encuentra en las posiciones. Al mismo tiempo, el hecho de haber conseguido dos triunfos seguidos hace posible que el malestar reinante en la institución "santa" por el bajo rendimiento del primer equipo queden de lado.

Por el contrario, "los bohemios" comenzaron a transitar, con dos derrotas consecutivas, un áspero camino.

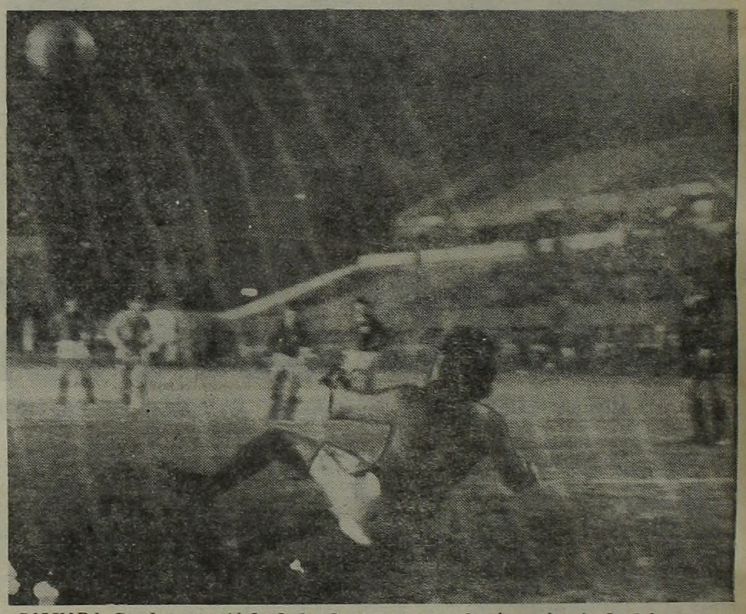

SALVADA. Candau remató desde los doce pasos pero la pierna izquierda del arquero, primero y el travesaño, después, evitaron el empate. Los "santos", contentos.

SOSPECHAS Y DESACUERDOS PERTURBAN A VILLA CRESPO

Al comienzo del Metropolitano, un saludable y fortificante clima primaveral se respiraba por Villa Crespo. El equipo —modesto, tesonero— se las había ingeniado, sobreponiéndose a sus indisimulables limitaciones, para cosechar puntos y entreverarse en los primeros puestos de la tabla. El entusiasmo se apoderó de la tribuna partidaria, y los dirigentes no se cansaban de alabar las virtudes profesionales del técnico Federico Pizarro y la ejemplar dedicación del plantel (**"Trabajan «a muerte» durante la semana, y eso se ve reflejado en la cancha"**, era, por entonces, el más simple y categórico elogio).

Tras el receso impuesto por la serie internacional, dos derrotas consecutivas (ante River por dos a uno en Parque Patricios y la de anoche como local contra el mediocre San Lorenzo) han lanzado sobre Atlanta los rigores de un invierno crudo, casi terrible. Del sol a las sombras. De la calma apacible a la borrasca densa. Del diálogo fructífero y ameno a las profundas discordias. Entonces, no puede causar extrañeza que el ámbito bohemio esté saturado de rumores alarmistas, de versiones incendiarias. Por ejemplo, las baterías apuntan hacia Maletti: **"No puede ser lo que hizo ese tipo en el partido con River** —dijo un allegado a la comisión, cuyo nombre prefirió guardar en el anonimato—; **cuando el tiro libre de Jota Jota López, amagó levantar la pierna para el rechazo, se quedó en eso y descolocó al pobre Reggi. Además, cometió errores demasiado absurdos para un jugador de primera. Maletti tiene poca vida en el club".** Y hay más todavía: la mayoría del plantel se queja de excesivo atraso en los pagos y Pizarro insiste en sus amenazas de abandonar

Según trascendió, su puesto sería ocupado por Néstor Rossi, "El Gritón de América". Está visto que el exitismo manda al fútbol, que levanta o defenestra en cualquier momento y lugar.

CON LUZ ROJA

PROBABLES EQUIPOS; JUECES Y CANCHAS PARA MAÑANA

TEMPERLEY-QUILMES
(PRODE Nº 1)

TEMPERLEY: Mercuri; García Sangennis, Panizo, Cvitovick, Martínez, Pereyra, Biondi, Verón, Freire y Noguera. D.T.: Ithurrieta.
QUILMES: Palacios; Petit, Raschia, Recavarren, Medina, Gaspari, Rando, Gómez, Kalizuk, Filardo y Fortunato. D.T.: Togneri.
Cancha: Temperley.
Arbitro: Pestarino.

* * *

FERRO-PLATENSE
(PRODE Nº 2)

FERRO: Garín; Franco, Iéllamo, Roccia, Garré, Torres, Oca, H. Arregui, Crocco, Vidal y Sotelo. D.T.: López-Caballero.
PLATENSE: Del Prete; Rivero, Peremateu, Belloni, Gianetti, Mastromauro, Gómez, Pérez, Juárez, Pinasco y Ulrich. D.T.: Guerra.
Cancha: Ferro.
Arbitro: Gnecco.

* * *

BOCA-CHACARITA
(PRODE Nº 3)

BOCA: Gatti; Suárez, Tesare, Mouzo, Tarantini, Benítez, Suñé, Felman, Ortiz, Pavón y Zanabria. D.T.: Lorenzo.
CHACARITA: Vivalda; Gizzi, Pena, Tesori, Grimoldi, Ischia, Casares o Itri, Salinas, Arrivillaga, Avallay y Ferrero. D.T.: Spinetto.
Cancha: Boca.
Arbitro: Barreiro.

* * *

HURACAN-RACING
(PRODE Nº 4)

HURACAN: Baley; Cheves, Longo, Fanesi, Carrascosa, Ríos, Ardiles, Alvarez, Candedo, Saldaño y M. Rodríguez. D.T.: Juárez.
RACING: Cejas; Espinosa, Killer, R. Díaz, Glaria o Squeo, Cordero, Cárdenas, Villa, Márquez, Trama y R. Díaz. D.T.: Basile.
Cancha: Huracán.
Arbitro: Ducatelli.

* * *

COLON-NEWELL'S
(PRODE Nº 5)

COLÓN: Andrada; Fertonani, Di Plácido, Zimmermann, Fernández, Villarruel, Roldán, Di Meola, Vega, Luñiz y Arico. D.T.: Urriolabeitia.
NEWELL'S: Carrasco; Rebottaro, Pavoni, Capurro, Sperandio, Bullery o Gallego, Berta, Alfaro, Robles, Sánchez y Rocha. D.T.: Bermúdez.
Cancha: Colón.
Arbitro: Busca.

ALL BOYS-ARGENTINOS
(PRODE Nº 6)

ALL BOYS: Spillinga; Pintos, Insaurralde, Tagliani, Pérez, Peracca, Dragonetti, Medina, Zilli, Britapaja y Nieto. D.T.: Faraone.
ARGENTINOS: Munutti; Carrizo, Milani, Gette, Minutti, Fren, Agresta del Cerro, Maradona, López, Alvarez y Giordano. D.T.: D'Acorso.
Cancha: All Boys.
Arbitro: Nitti.

* * *

CENTRAL-UNION
(PRODE Nº 7)

CENTRAL: Ferrero; J. González, Cralyacich, Aimar, García, Cullery, Manzi, y Mancinelli, Palavecino, Jair Pereyra y Agüero. D.T.: Griguol.
UNION: Irusta; López, Trullet, Merlo, Bottaniz, Olivera, Telch, Martínez, Ortega, Casacio y Moreno. D.T.: Ferreyro.
Cancha: Newell's.
Arbitro: Espósito.

* * *

INDEPENDIENTE-RIVER
(PRODE Nº 8)

INDEPENDIENTE: Gay Lencina, Villaverde, Trossero, Bernárdez, Larrosa, Galván, Bochini, Arroyo, Outes y Bertoni. D.T.: Pastoriza.
RIVER: Fillol; Saporitti o Comelles, Lonardi, Artico, H. López, J. J. López, Merlo, Coudannes, P. González, Luque y Ortiz. D.T.: Labruna.
Cancha: Independiente.
Arbitro: Comesaña.

* * *

LANUS-VELEZ
(PRODE Nº 10)

LANUS: Sánchez; Zárate, Aguirre Suárez, Barrera, Ojeda, Crespo, Pachamé, Ribecca, Barú, Rojas y Durso. D.T.: Silvero.
V. SARSFIELD: Falcione; Malaquín, Pellegrini, Gutiérrez, Ovide, Iervasi, Larraquy, Quinteros, Castro, Roldán y Meglio. D.T.: Cavagnaro.
Cancha: Lanús.
Arbitro: García.

* * *

ESTUDIANTES-BANFIELD
(PRODE Nº 11)

ESTUDIANTES: Pezzano; Pagnanini, Rocca, H. Rodríguez, Herrera, Russo, Onnis, C. López, Gottardi, Santecchia y Milano. D.T.: Manera.
BANFIELD: Baglione; Moris, Sacconi, Sotelo, Volk, Logato, Crespo, Adorno, Cerqueiro, Gómez y Corvo. D.T.: Fernández.
Cancha: Estudiantes.
Arbitro: Rolando.

RANGO. Merlo "supera" a González. El entrenamiento "millonario antes del partido frente a Independiente".

PREPARAN CERTAMEN PORTEÑO DE PATINES

La Comisión de Patín Carrera de la Federación Porteña de Patín y Hockey, tomó importantes determinaciones. En primer lugar, informaremos que el Campeonato Metropolitano de Ruta se realizará a partir del 31 de este mes y en los seis domingos subsiguientes a las 9.30 en el circuito Roca (Av. Roca y Larrazábal).

Con relación al Campeonato Metropolitano de Pista, se decidió suspender su desarrollo entre 45 y 60 días. Esto fue motivado por los reiterados inconvenientes que se presentan entre la Federación Porteña y la entidad (U. O. C. R. A.), que cede el patinódromo, en lo que hace al plano organizativo. Una vez que se regularice esta situación se reanudará el torneo.

Por otra parte, los días 12, 13 y 14 de agosto venidero el equipo representativo de Capital —siempre refiriéndonos al patín carrera—, participará de un certamen en San Juan donde intervendrán también el equipo local.

♦ NUEVO CLUB: REVIEN'S

Estamos en condiciones de adelantar la fundación de un nuevo club de patín carrera: Revien's Patín Club. Esta institución estará dedicada íntegramente al patín en todas sus expresiones y su sede está en la avenida Olivera 1578, de Capital Federal. El nacimiento de este club que tiene como presidente a Juan Carlos Griecco —director técnico del equipo porteño de patín carrera— y cuenta entre sus inmediatos colaboradores con los señores Martínez, Debarrio, Meleri, Patiño y Virasolo.

Es importante destacar que ya existen contactos establecidos con autoridades municipales para lograr un predio dentro del complejo deportivo Parque Almirante Brown para la construcción de un patinódromo. Incluso ya están el proyecto y los planos esperando que se le otorgue la personería jurídica al Revien's Patín Club y ya con el aval de la comuna metropolitana comenzarían las obras.

VIGILANCIA DOMICILIARIA EN RIVER

Tras una charla mantenida entre directivos y cuerpo técnico de River, se dispuso que a partir de esta semana, sea más estricto el control sobre algunos jugadores del equipo titular. En especial sobre aquellos jóvenes que están evolucionando sobre la primera. Serán controlados dos marcadores de punta y dos volantes, quienes no guardarían demasiada discreción en algunas actividades fuera de programa...

● **ARBITROS.** Nueva nómina de internacionales para el plazo que va del 1º de agosto de este año al 31 de julio del 78: **Barreiro, Coerezza, Comesaña, Ducatelli, Ithurralde, Pestarino** y **Romero** éste nombrado en lugar de **Veiro.**

● **CONTRATOS.** Se rescindieron varios contratos: **Aricó** quedó desligado de Colón, **Vidal** de Rosario Central, **Angel Rojas, Durso** y **Ernesto Suárez** de Lanús, **Mario Mendoza** de San Lorenzo, **Rossi** de Atlanta, **Schron** de Banfield, **Marcus** de Newell's Old Boys, **Romero** de Rosario Central, **Frisenda** de Argentinos de Quilmes, **Borsani** de El Porvenir y **Bruno** de Los Andes. Mendoza seguirá su carrera en el fútbol colombiano.

SELECCION: DISCREPAN CANTILO Y EL TECNICO

Menotti optó por inclinarse hacia una actitud escéptica cuando el periodismo le consultó a propósito de una probable reunión de directores técnicos del fútbol para tratar el futuro del equipo nacional.

Y... **depende de muchos factores. Por ejemplo, hay que ver quién la convocaría, qué entrenadores están dispuestos a participar y cuáles los temas a analizar. Por supuesto, se me antoja poco prudente que el periodismo tenga acceso a un cónclave de esa naturaleza.**

Mientras tanto, el "Flaco" no ha abdicado aún de la intención de presenciar las prácticas de los diferentes equipos y, más aún, de escuchar las charlas técnicas que en los mismos se efectúan manteniendo las reservas obvias sobre los temas que se consideran. Esto es acceder a la intimidad y luego el silencio absoluto.

Anoche ni Menotti ni el titular de la AFA, doctor Cantilo, se mostraron dispuestos a formular declaraciones sobre la prolongada entrevista de anoche, en la cual —se sospecha con lógico fundamento— conversaron en punto a la actividad de la selección y posibles partidos internacionales en el curso de este año.

Y en ese aspecto ambos guardan actitudes opuestas: **Cantilo no admite otra interferencia más para los campeonatos locales; Menotti, en cambio, agotaría sus esfuerzos para lograr que el combinado, en octubre y en Brasil, participe de un certamen con Holanda, Perú y el "seracht" cebedense.** ¿Podrá el "Flaco" salirse con la suya? Hmmm...

FLORESTA VENDE. En 80.000 dólares (¡que alivio para las finanzas!), All Boys vendió a su zaguero central **Insaurralde**, el de los tiros libres mortíferos, al Elche de España. La lista de "negociables" incluye también a **Zilli, Dragonetti, Osvaldo Pérez** y **Sánchez.**

A COLOMBIA. Jorge Sanabria viajará el martes a Colombia cedido a préstamo por Huracán hasta fin de año al Unión Magdalena. Sanabria recibió ya 12.000 dólares y cuando llegue a Colombia embolsará otros 2.000.

MUNICIPALIDAD DE LA CIUDAD DE BUENOS AIRES
DIRECCION GENERAL DE INMUEBLES Y CONCESIONES

Llámase a Licitación Pública PARA ADJUDICAR EL PERMISO DE OCUPACION, USO Y EXPLOTACION DE UN LOCAL DESTINADO A CONFITERIA Y RESTAURANTE "VIVERO"

UBICACION: Andrés Bello, entre las avenidas De los Ombúes e Intendente Bunge, Parque Tres de Febrero.
DESTINO: Confitería y restaurante.
APERTURA: 12 de setiembre de 1977, a las 10 horas.
INFORMES Y RETIRO DE PLIEGOS: Dirección General de Inmuebles y Concesiones, Carlos Pellegrini Nº 211, 6º piso, de 8 a 12 horas.
VALOR DEL PLIEGO: un mil pesos ($ 1.000,00).

LORENZO VA A COLOMBIA: VERA AL CALI DE BILARDO

El director técnico de Boca Juniors, Juan Carlos Lorenzo, viajará a Colombia para presenciar el partido que jugarán Deportivo Cali y Libertad de Paraguay el próximo martes 26, por las semifinales del Grupo Uno de la Copa Libertadores de América.

Boca jugará mañana frente a Chacarita por el Metropolitano con todos sus titulares, y viajará el 1º de agosto a Colombia, para jugar el 3 del mismo mes frente al Cali por la Copa Libertadores. Esta mañana el plantel reanudó su trabajo en La Candela.

♦ REGATAS ROSARIO: FALLO JUDICIAL

ROSARIO, 23 (De nuestro corresponsal). — Dictóse resolución en el Juzgado Federal Nº 2 de esta ciudad, a cargo del doctor Guillermo Tschopp, en torno a los interdictos de no innovar, promovidos oportunamente por el Club Regatas Rosario.

La resolución respectiva, que fue anticipada por voceros del juzgado, contiene dos aspectos.

En el primero de ellos se resolvió desestimar la medida de no innovar solicitada por el Club Regatas Rosario respecto a los muebles cuyo uso le fuera concedido en 1971 por la Municipalidad de Rosario.

En el segundo aspecto considerado en la resolución, se dispuso hacer lugar a la prohibición de innovar respecto a los bienes de propiedad del Club Regatas Rosario.

El caso, está relacionado, con la toma de posesión por parte de la Municipalidad de Rosario, de los terrenos del Club Regatas "necesarios y convenientes para la ejecución de la obra pública enlace Boulevar Avellaneda-Parque Alem".

PARTIDO CLAVE PARA CRUCEIRO

BELO HORIZONTE, 23 (AFP). — Con gran entusiasmo el público local que tiene un fervor emocionante, como solo puede sentirlo la "torcida" brasileña espera el partido que jugarán mañana en el estadio local a las 17 hora argentina, los conjuntos de Cruceiro, local, y el Internacional, de Porto Alegre.

Como el Cruceiro ha ganado en los partidos de ida tanto a los de Porto Alegre como al Portuguesa, de Venezuela, que son sus rivales en el Grupo II, de la Copa Libertadores de América, en caso de conseguir imponerse de nuevo al Internacional, se clasificará virtual finalista del torneo que ganó en la temporada pasada. Desde ya, aquí se dice que Cruceiro deberá jugar por la final con el Boca Juniors de Argentina.

LAVA MAS Y CUESTA MENOS
FYRME
EL LAVARROPAS DEL PUEBLO

AMPUTARON UNA PIER

—AQUELLOS "43"—

Ultima fecha del campeonato de 1938. Hace rato largo que Independiente se ha asegurado el título apoyado en el arte y la eficacia de aquella delantera compuesta por **Maril, De La Mata, Erico, Sastre y Zorrilla.** Pero ese partido contra Lanús, en Avellaneda, tiene un atractivo aleatorio. Es que el formidable artillero guaraní lleva 41 goles en la temporada y Piccardo, fabricante de los cigarrillos negros 43, había decidido premiar con una "vuaturé" y 2.000 pesos al jugador que convirtiera igual número de goles al de la marca de sus pitillos.

Al cabo del período inicial, Erico satisfacía rigurosamente lo establecido por Piccardo. Para el complementario, y a efectos de evitar que aumentara la cuota ,pasó a jugar de "centrojás" y Leguizamón al comando del ataque. Aun así, por "culpa" de su habilidad y natural olfato ofensivo, estuvo a punto de perderse la recompensa. (**"Cabecée una pelota fuera del área grande y, sin querer, la reventé en el travesaño. Casi me muero..."**). Ganó Independiente, 8-2. Erico se ganó el auto y el dinero.

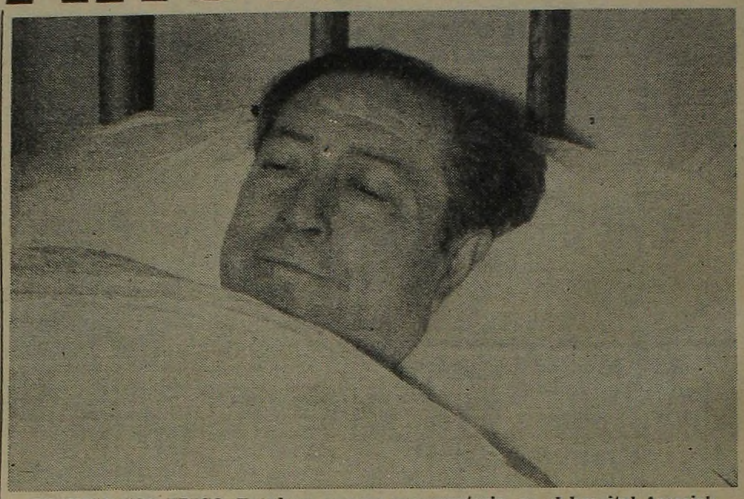

CRONICA CON ERICO. En pleno proceso posoperatorio, en el hospital Argerich, luego de sufrir la amputación de la pierna izquierda, estuvimos con Erico.

Una Grav

Arsenio Erico, el prodigioso dependiente, el de los saltos las vallas defendidas por los llas del 40, está internado en rich, luego de haber sido sometido a seria operación quirúrgica, que la pierna izquierda. Tal como cipó, Erico fue internado de u el citado hospital, y era tal su informaron hoy los médicos que la amputación se hizo necesaria ya que un foco de gangrena p existencia.

Estuvimos con Arsenio esta trevista fue posible debido a reacción física del paciente, do de CRONICA, contando autorización del equipo de la pital, pese a estar Erico en ceso posoperatorio. Digamos tres médicos que intervinieron solicitaron especialmente que nados sus nombres, "Diga de traumatología del hospital co que terminaba de recibir gó en voz débil: "Yo les pid le piden. ¡Háganlo por mí... en el primer momento se di de galenos que no participa

El jefe del equipo que o Erico nos contó:

Arsenio Erico sufría de

DICEN QUE ESPECULAN CON LOS COMBUSTIBLES

La falta de combustibles sigue siendo un problema serio para los usuarios de querosene y gas oil. La escasez se nota especialmente en el interior del país. Los empresarios distribuidores de combustibles reiteraron que existen maniobras de contrabando y acaparamiento y, en este aspecto, han solicitado la mediación del ministro de Economía con el objeto de poder solucionar la crisis.

Los empresarios señalaron también que la entrega de gas oil y de querosene continuaba siendo anormal, lo que podía evidenciarse con las largas colas que se formaban en las estaciones de servicio que no están en condiciones de atender la demanda especialmente en esta etapa de frío.

Yacimientos Petrolíferos Fiscales confirmó oficialmente que, en el caso del gas oil, existen, "indudablemente maniobras especulativas". Agregó además que, a los fines de asegurar la normal provisión del combustible, se ha dispuesto importarlo.

También consigna el comunicado de YPF que, desde hace un tiempo, "las entidades empresarias están denunciando maniobras tales como el contrabando y el acaparamiento de productos por parte de personas ajenas al empresario expendedor. Mientras tanto, los organismos de seguridad de frontera han adoptado las medidas del caso para evitar la salida ilegal de combustible al exterior.

♦ COINCIDE BRUNELLA

El secretario de Energía, ingeniero Daniel Brunella, respondiendo a inquietudes periodísticas referidas a la escasez de gas oil y querosene, expresó coincidiendo con el comunicado de YPF, que esa situación responde fundamentalmente a un acaparamiento que estarían realizando los propios usuarios, particularmente los grandes consumidores.

Al respecto, mencionó, específicamente a los establecimientos rurales, agregando que respondería a los bajos precios actuales de tales productos y especulaciones sobre la eventual incrementación de los mismos.

En cuanto a la posibilidad de aumento de precios, señaló que esa decisión corresponde al Ministerio de Economía. Con referencia al querosene —del que señaló que se dispone de un stock suficiente como para satisfacer las demandas del consumo— aclaró que ha dado ya instrucciones al área respectiva para agilitar su envío a las zonas donde existía demanda insatisfecha, mencionando específicamente en este caso a la ciudad de Mar del Plata.

CHILE: MUERTE Y DESTRUCCION

SANTIAGO, 23 (France Presse). — Una decena de muertos, numerosos heridos y cuantiosos daños produjo un violento temporal de lluvia y viento que afectó la región central chilena.

Lluvias intensas y vientos huracanados, que arreciaron en las últimas 24 horas, dejaron cortadas las comunicaciones de la región metropolitana (Santiago), con el norte y el sur del país.

♦ DAMNIFICADOS

Centenares de damnificados, especialmente en los suburbios del gran Santiago y en Valparaíso, 140 kms. al noroeste de la capital, debieron ser auxiliados por los servicios de emergencia del ministerio del Interior.

En Valparaíso la furia del mar, hundió unas 10 embarcaciones menores y el puerto debió cerrarse a todo tráfico marítimo, como asimismo, en los puertos de Quintero, 160 kms. al noroeste y de San Antonio, 100 kms. al suroeste de Santiago.

EL ZONDA AZOTA A SAN JUAN: 2 MUERTOS

SAN JUAN, 23 (De nuestro corresponsal). — Dos muertos, serios destrozos, incendios de campos y la destrucción casi total de una escuela, han sido las consecuencias de un violento temporal de viento zonda que asoló prácticamente todo el territorio provincial en la víspera. En tanto, noticias procedentes de la región cuyana de la cordillera, dieron cuenta que los tormentas que se vienen sucediendo desde hace varios días, no han cedido en intensidad y que se originaron nuevos y serios inconvenientes en los cruces carreteros y ferroviarios con Chile.

El fuertísimo viento zonda que sopló ayer tuvo ráfagas que superaron los 90 kilómetros horarios. Voló techumbres, tiró inmensos árboles y arrasó viñedos, causando incendios en los departamentos de Chimbas, San Martín y Angaco y zonas aledañas a la capital. Uno de los árboles que volteó el vendaval cayó sobre un automóvil del Ministerio de Economía provincial.

En su interior se encontraba el empleado del mencionado Ministerio, **Domingo Ciatella**, de 38 años de edad, casado, con domicilio en América 2971, de esta ciudad, quien falleció en el acto como consecuencia de las gravísimas heridas que le causó el golpe del tremendo árbol al caer sobre su vehículo. En otro accidente falleció Carlos Swenson, de 61 años de edad.

En Caucete, un incendio destruyó casi totalmente una escuela. Se trata del establecimiento "Leonor Sánchez Arancibia" que el fuego alcanzó a consumir en gran parte, pese a los esfuerzos de los bomberos que combatieron el siniestro. Uno de los hidrantes que salieron en innumerables ocasiones en esta capital chocó contra un ómnibus, repleto de pasajeros, sin que, por fortuna, se registraran víctimas.

♦ SIN NOTICIAS

MENDOZA, 23 (De nuestro corresponsal). La población y sobre todo los círculos deportivos de escaladores de montañas, siguen las dramáticas alternativas de los cinco andinistas que se internaron, para una ascensión al temible Aconcagua, por el casi infranqueable paso del Glaciar de los Polacos, y sobre los que se carece de noticias desde hace varios días.

El paso elegido por los andinistas jamás ha sido franqueado en la temporada invernal y se recuerdan innumerables accidentes mortales producidos en el Glaciar de los Polacos, aún en pleno verano.

El grupo de escaladores está dirigido por **Guillermo Vieiro** e integrado por **Oscar Bellini, Julio Corradi, Héctor Cuñas y Ulisis Sila Vitale** y excepto el último de los nombrados, sus componentes pertenecen al Centro Andino Buenos Aires. Se dejaron de tener noticias de los escaladores cuando estos estaban a 15 kilómetros del campamento base de la mencionada ruta.

♦ FESTIVAL SUSPENDIDO

Las autoridades provinciales decidieron suspender la iniciación del tradicional Festival de la Nieve. La suspensión obedece a los problemas causados por los intensos temporales de nieve y viento que se abatieron sobre las cumbres del macizo andino

HOY, DIA DE DESCANSO PARA MARCEL LEFEBVRE

El arzobispo disidente, monseñor Marcel Lefebvre, no viajará al interior del país y reducirá su gira proselitista por la Argentina al ámbito de la Capital Federal. La información fue proporcionada por un vocero de la denominada Comisión de Defensa de la Fe de Siempre.

La permanencia de Lefebvre se prolongará hasta el lunes o martes próximo, en que tiene previsto viajar por vía aérea rumbo a París.

La jornada de hoy la pasará en una quinta particular ubicada en la localidad de Hurlingham, donde oficiará una misa privada. En "La Leonora" —tal el nombre de la finca en que pasará el día— concederá diversas audiencias y, en las últimas horas de la tarde, regresará a la Capital Federal.

Del almuerzo a servirse en la quinta participarán los dueños de casa y algunos de los seguidores del arzobispo rebelde.

Esa será toda la actividad que cumplirá en la fecha durante el quinto día de permanencia en la Argentina, donde no pudo celebrar misa en ningún templo y solo pudo mantener limitados contactos con católicos argentinos.

La rectora de la Casa de Ejercicios ubicada en Independencia 1190, desmintió la noticia circulante de que la capilla de esa institución hubiese sido ofrecida para que allí celebrara misa Lefebvre.

♦ SIN LICENCIA

La Agencia Católica Argentina (AICA) hizo conocer una información del Arzobispado de Buenos Aires en el que se precisa que los sacerdotes Raúl Sánchez Abelenda, Hervé Le Lay (prelado francés que estuvo un tiempo en Salta) y José Guido Pesce —que acompañan a monseñor Lefebvre en sus desplazamientos por la Capital Federal— carecen de licencias ministeriales, es decir, no pueden ejercer el ministerio de sacerdotes —celebrar misas, predicar o administrar sacramentos— en la Arquidiócesis de Buenos Aires.

♦ POCA ACTIVIDAD

Marcel Lefebvre se sigue hospedando en una casa de Libertad al 1500. En la víspera se desplazó hasta el barrio de Belgrano donde ofició una misa particular en la calle Ciudad de La Paz 1180, donde reside el capitán de navío (R) Jorge Rubio. En esta oportunidad, conversó con unas 20 personas, a las que habló en francés.

En la oportunidad, entre otras cosas, habría señalado que "de ninguna manera puede existir la libertad de conciencia para el católico" y que "éste no tiene el derecho de creer en lo que quiere sino en la verdad que es Cristo". Habría agregado, además, que la Iglesia Católica "no puede tolerar el error como nacen los progresistas, que son los únicos que provocan el cisma en la Iglesia" en una alusión a la calificación de cismático que le han atribuido

SUBVERSION: "REC

En esta nueva entrega de CRONICA del material informativo sobre la subversión suministrado por el Comando en Jefe del Ejército, se aportan datos y documentación de los grupos reunidos bajo la denominación de "montoneros". Sus actuales acciones consisten —según se informa— en trabajos de propaganda mediante panfletos, correspondencia a domicilios, pintadas de paredes, pegatina de obleas, etcétera.

"No obstante —se agrega— y en cumplimiento de sus propias directivas han ejecutado y publicitado los siguientes asesinatos de personal jerárquico de empresas, personal superior y subalterno de las Fuerzas Armadas, de seguridad y policiales, todos en el corriente año:

10 de marzo: en Morón, cabo de policía de la Provincia de Buenos Aires, Rodolfo Horacio Lezcano.

En Valentín Alsina el 11 de abril: gerente de "Surrey", Luis Arce.

19 de abril, en Lanús, capataz de "Chrysler", Antonio Gómez.

26 de abril en Quilmes, agente de policía de la Provincia de Buenos Aires, Oscar G. Vázquez.

En Villa Adelina, el 5 de mayo, dos policías ferroviarios, Miguel Cuparo y Leguizamón Vidal.

En Wilde, el 9 de mayo, el cabo bombero Alberto Oscar Lozaso.

24 de mayo, en Tucumán, capataz del ingenio "Concepción" (Colonia Luisiana), José Domingo Gómez.

El gerente técnico de "Daneri e ICSA", Hugo P. Mamana, el 20 de mayo, en la ciudad de Rosario.

Angel Arturo Sureda, coronel retirado, asesinado el 31 de mayo en Temperley y en Avellaneda el 14 de junio el comandante de Gendarmería Nacional, Julio Manuel Augusto Reese.

Con posterioridad a la exposición del 19 de abril del corriente año en el comando en jefe del Ejército, se han destruido partes importantes de las estructuras que la banda tenía en Córdoba (actualmente desgastada en más del 90 por ciento), Mendoza (actualmente desgastada en un 90 por ciento) y La Plata (actualmente desgastada en un 70 por ciento) y en menor grado, partes de las estructuras de Capital F desgastadas e y los correspon denominan á

Dice luego significación delincuente Roque (a) "L era el único ducción nacio ba en el país banda, dado fugado del p Europa.

"Asimismo rrogatorios a conocimiento miento es nul trario la des tado alcanza viejos militar

En cuanto das, las mism lizado y está pelotones (de lo que solo re asesinatos que

"Ultimamente siete talleres, fabricando un de granadas

...RNA A ARSENIO ERICO

...rave Dolencia en las Arterias Hizo Crisis Ayer

...oso futbolista de In-
...os ornamentales ante
...os eficaces guardava-
...en el hospital Arge-
...metido anoche a una
...que lo ha privado de
...o CRONICA lo anti-
...e urgencia anoche en
...su estado, según nos
...que lo atienden, que
...cesaria de inmediato,
...ponía en peligro su

...sta mañana. La en-
...a la sorprendente
...que accedió al pedi-
...se, entonces, con la
...aumatología del hos-
...el consiguiente pro-
...s de paso que los
...on en este caso, nos
...no fueron mencio-
...ue ha sido el equipo
...…" y entonces Eri-
...na transfusión, agre-
...que cumplan lo que
...…" Señalemos que
...ron a rodar nombres
...on del caso.
...eró en el Argerich a
...na trombosis arterial

con un avanzado proceso infeccioso en la pierna izquierda en su parte superior. Hace unos cinco años se tuvo un proceso de curación en el hospital Fiorito, pero la dolencia se renovó, sin que se lograra curarla con los procedimientos comunes.

Recordó entonces el médico que hace unos años hubo un caso similar, el del futbolista Stauskas, que vino de Bolivia, donde estaba jugando, debido a una infección igual. "A ese mucchacho logramos salvarle la pierna, lo que no pudo hacerse con Erico, pues la gangrena estaba ya muy avanzada". Stauskas fue curado en el Argerich.

Fue así como Erico llegó a la sala de operaciones, tras una intervención del equipo de cirugía cardiovascular con diagnóstico satisfactorio. Más de dos horas duró la operación, que se efectuó en un horario no habitual por autorización de la dirección del hospital, pues hubo que movilizar al equipo de traumatología y ortopedia en forma imprevista.

Ya señalamos la gran reacción física de Erico, quien hoy, ya sin fiebre y bastante animado, recordaba algunos detalles previos a su operación.

"Cuando me dijeron que me tenían que cortar la pierna me sometí al dictado de Dios. ¿Qué iba a hacer? Pero mi esposa estaba indecisa... Yo quise que ella diera la aprobación y la dio luego de unos momentos en que estuvo indecisa. Pero los médicos le dieron a conocer que no podían hacer otra cosa".

Erico hablaba hoy a mediodía con una asombrosa entereza. Alguien le dio los saludos de José Manuel Moreno, señalando que hace dos años aquel crack de River sufrió una operación que también afectó, aunque en parte su movilidad, y Arsenio interrogó: "¿Qué tal... cómo está el Charro...? y como en nostalgia de aquellos gloriosos tiempos del mejor fútbol argentino, esbozó entonces una simpática sonrisa.

Por supuesto la entrevista fue breve y la posibilidad de ver y hablar con este inolvidable centrofoward del notable cabezazo, dependió de una gentileza del subdirector del hospital, doctor Fernández Serrano, que autorizó nuestro reportaje luego de constatar el buen estado del paciente, que la noche anterior presentaba un avanzado proceso de trombosis arterial, alta fiebre por efecto de una fuerte intoxicación motivada por la gangrena.

Supimos, que al saber del hecho los dirigentes del club Independiente, que fue el club en que tuvo su brillante actuación, resolvieron hacerse cargo de todos los gastos que demandara la curación del inolvidable Erico, pero su internación en el hospital Argerich se debió a la confianza que inspiró al deportólogo que lo atiende, vinculado al nosocomio, donde actúa desde hace tiempo ese equipo médico de referencia. Hemos dado muchas vueltas para no hacer nombres, debido a la palabra empeñada y al pedido del propio Erico, en apoyo de la misma, pero para quienes están en estas cosas no será difícil individualizarlo. El mismo nos dijo que la situación económica de Erico no es nada cómoda.

—CASI DE RIVER—

- Su debut oficial en la Argentina se produjo el 6 de mayo de 1934, en cancha de Boca. Por Independiente formaron: Bello; Facio y Lecea; Ferrou, Corazzo y Celestino Martínez; Rojas, Alvarez, Erico, Sastre y Adolfo Martínez. Empate a dos. Adolfo Martínez y Sastre, los goles de Independiente; Benítez Cáceres y Cussatti, los de Boca. ¡Y el paraguayo no anotó!
- Su despedida en Independiente fue contra Racing: 28ª fecha del campeonato de 1946. Se impuso Racing por dos-cero. Erico marcó su último gol con la "roja" ante Huracán.
- En 1947, militó en el equipo de Parque Patricios y, paradójicamente, colgó los botines después de un encuentro frente a Independiente, en Avellaneda.
- De sus recuerdos: **"Un amigo mío ,a quien poco antes había conocido en Montevideo, decidió mi destino futbolístico. Es decir, Independiente. Porque en realidad, estaba a un paso de incorporarme a River Plate. Tuve enfrente tres zagueros notables: Salomón, Vaghi y Marinelli".**

FRIO EN AGOSTO: SUBEN TARIFAS DE TRANSPORTES

Parece ser que, lamentablemente como lo adelantara CRONICA, el 1º de agosto será nomás el nía nacional del ascensor, porque en esa fecha podría producirse la escalada de tarifas de transporte urbano de pasajeros y de los servicios que presta Obras Sanitarias de la Nación.

Todo parece indicar que la decisión del incremento del boleto de ómnibus y del cospel de subterráneos estaría prácticamente tomada y que la medida, a regir nomás desde la 0 hora del primer día de agosto, abarcaría a los ferrocarriles y servicios aéreos y fluviales.

Hace algunos días, los empresarios del transporte automotor de pasajeros se descolgaron con un informe sobre costos señalando, sin ningún rubor, que el precio mínimo que corresponde que se pague por un viaje en colectivo (sea nuevo o viejo, limpio o sucio, pare junto al cordón o en medio de la calle, suba el pasajero corriendo o se baje a los saltos, ocupe un lugar o vaya encima de otro pasajero) en la respetable suma de 4.000 pesos nacionales. En su presentación al Ministerio de Economía decía la entidad empresaria que o se pagaban los 4.000 pesos o existía el peligro de que 7 millones de usuarios debieran practicar footing. En medios allegados a la cartera económica se señala que los cuadros tarifarios, resultado de los estudios efectuados en medios oficiales, estarían ya concluidos y serían pasados para la firma del ministro Martínez de Hoz. En general se afirma que no se tendrá en cuenta la cifra solicitada por los transportistas (acostumbrados al regateo) y que el boleto de arranque o tarifa mínima sería de 27 pesos (ahora es de 22) y se aumentaría de 25 a 30 el cospel de los subterráneos. Todo parece indicar que el incremento será de un 25 por ciento.

Pero, indudablemente, de aprobarse este aumento no sería el último. Se habla de que las tarifas serían reactualizadas (es decir aumentadas) cada 60 días, hasta febrero de 1978.

En cuanto a Obras Sanitarias —el servicio que más se encareció hasta el momento ya que en doce meses aumentó un 413,8 por ciento —tendría un nuevo incremento acumulativo que llegaría en diciembre de este año a totalizar un 300 por ciento más que lo que se pagaba en enero

♦ TAMBIEN EN SALTA

SALTA, 23 (De nuestro corresponsal). — Los empresarios del transporte de pasajeros de esta provincia resolvieron solicitar un incremento del 72.9 por ciento sobre las actuales tarifas. El boleto mínimo en esta capital es actualmnete de 30 pesos. Dijeron, en nota dirigida al gobernador Víctor A. Montoya, que cuatro empresas ya están en quiebra. Lo que hace pensar que las cosas no andan bien por el norte.

SIN NOVEDAD EN EL SECUESTRO DE SOLA

El ministro del Interior efectuó en la víspera, durante la reunión del gabinete nacional, una detallada información sobre la marcha de las investigaciones que se cumplen en torno a la desaparición del embajador Héctor Hidalgo Solá. Durante las deliberaciones, que presidió el teniente general Jorge R. Videla, el general Albano Harguindeguy se refirió también a las providencias adoptadas por los organismos de seguridad.

Por su parte, la señora Delia García Rueda de Hidalgo Solá se entrevistó con el comandante en jefe de la Fuerza Aérea. En la oportunidad, el brigadier general Orlando R. Agosti reiteró a la esposa del diplomático desaparecido que "el gobierno hará uso de todos sus medios para esclarecer el caso". Durante la conversación, que tuvo lugar en el edificio Cóndor de la Fuerza Aérea, el integrante de la Junta Militar manifestó su solidaridad a su visitante y le brindó las seguridades en el sentido de que las autoridades extremarán los recursos disponibles para dar con el paradero de Hidalgo Solá.

Previo a la entrevista con el Comandante en Jefe de la Fuerza Aérea, la señora de Hidalgo Solá fue visitada en su domicilio por el secretario general del Comando en Jefe de la misma, brigadier Basilio Lami Dozzo, quien le expresó la preocupación del brigadier general Agosti y de todos los integrantes de la institución aérea.

♦ DESMENTIDA

El juez federal, doctor Guillermo Rivarola, que actúa en el caso de la desaparición del diplomático, desmintió oficialmente que hubiese adoptado alguna medida especial en el mismo, aparte de las medidas comunes que se dictan en todo sumario penal. Trascendidos de fuentes forenses habían señalado que el magistrado había adoptado medidas consideradas de significativa importancia en relación con la pesquisa. Además, el juez Rivarola hizo saber que no se habían producido novedades en la investigación.

Hasta el momento, el único indicio existente sobre el caso, es la aparición del vehículo en que se conducía el Dr. Hidalgo Solá, que fue encontrado abandonado en Barrancas de Belgrano.

Hasta el momento se desconoce el resultado de los peritajes practicados en dependencias policiales especializadas, donde fue conducido apenas encontrado por la Policía Federal.

♦ HOY, SIN VARIANTES

La jornada de hoy se inició y prosiguió sin variantes en torno al misterioso caso. Nada nuevo se produjo que venga a modificar el estado de las investigaciones en marcha.

Tanto en medios policiales como en el seno de la familia del embajador argentino en Venezuela, no se tenían novedades. La espera es tensa y angustiosa en la casa de Hidalgo Solá. Ninguna referencia externa permite abrir juicios sobre el paradero del diplomático, presuntivamente secuestrado.

El hecho ha conmovido no solamente a la opinión pública nacional, sino especialmente a los sectores de gobierno, motivado que los tres comandantes en jefe de las Fuerzas Armadas, expresaran su solidaridad a la esposa de Hidalgo Solá y repudiaran el hecho.

QUEMADURAS: MURIO BEBITA

NEUQUEN, 23 (De nuestro corresponsal). — Una criatura de apenas once meses, murió a consecuencia de las gravísimas quemaduras que sufrió al caerse de su cuna sobre un bracero, en la localidad norteña de Las Ovejas, distante a 470 kilómetros de esta ciudad.

El desgarrador accidente ocurrió esta madrugada en el interior de una precaria finca de esa población, cuando la pequeña **Haydée Parada**, se encontraba en su vieja cunita. Ante el descuido de su madre (el padre había salido momentos antes rumbo al trabajo), la bebita se cayó de su cuna sobre un bracero que se encontraba encendido para combatir el intenso frío que azota a la provincia.

La mujer, **Ana María Castillo de Parada**, de 32 años, auxilió a su hijita de inmediato y la trasladó hasta un nosocomio de la zona. Pero, lamentablemente, los médicos no pudieron hacer nada para salvarle la vida. Minutos después, la pequeña dejó de existir.

...LUTAMIENTO NULO"

...eral (actualmente
...un 40 por ciento)
...ientes al nivel que
...a Federal.
...e la baja de mayor
...sido la muerte del
...ersivo Juan Julio
..." o "Mateo" quien
...iembro de la con-
...que se encontra-
...cargo de toda la
...e el resto se ha
...y se refugió en

...grega— por inte-
...etenidos, se tiene
...e que el recluta-
...y que por el con-
...ión se ha acrecen-
...o inclusive algunos
...s.
...as acciones arma-
...se han descentra-
...en manos de los
...a 5 hombres) por
...lizan atentados y/o
...frecen poco riesgo
...e la banda perdió
...en los que estaban
...número importante
...po Energa, pero de

menor dimensión (40 mm) y granadas de mano también en un número muy importante, con lo que la producción de esos materiales ha quedado sumamente resentida", afirma el informe oficial.

Más adelante se hace una reseña de la documentación capturada a la banda subversiva "montoneros". El primero de ellos está dirigido "a todos los compañeros del partido" y allí se efectúa un análisis de las causas que desembocaron en errores políticos que los alejaron del peronismo y del camino nacional. Responsabilizan de esa situación a sus dirigentes nacionales a los que caracteriza como camarilla autoritaria, burocrática, alejada de la realidad e insensible a la situación de los miembros de la organización, a quienes ordenan su autoeliminación o resistirse hasta morir cuando van a ser detenidos.

Otro documento secuestrado al grupo extremista "montoneros", confeccionado por la columna norte del Gran Buenos Aires, analiza "las deficiencias políticas e ideológicas de la organización"

Un tercer documento se titula "propuesta para el conjunto de los sectores cristianos". "Este documento —se afirma— es un exponente de la denominada por la banda estrategia indirecta, que pretende lograr el enfrentamiento de los distintos sectores sociales con las actuales autoridades.

Se hace referencia luego a la situación actual de los grupos marxistas "Partido Revolucionario de los Trabajadores" y "Ejército Revolucionario del Pueblo". Dice el Comando en Jefe del Ejército que a partir de abril esas organizaciones sufrieron un "importantísimo" desgaste que las colocó al borde de una "extrema crisis que pone en serias dudas su futuro, dado que alcanzó un grado de deterioro próximo al aniquilamiento".

Significa el informe que pese a que estas bandas subversivas están aniquiladas o en vías de aniquilamiento, "no debe esperarse una inacción total, dado que la actividad terrorista es relativamente fácil de ejecutar y con pocos medios y riesgos, pueden obtener hechos de gran repercusión para mantener su vigencia".

Estrellas y crónica

carlos petit - francisco reimundo
Presentan a:
myrian de urquijo - carlos carella
LA NOCHE DE LA BASURA
de Beto Gianola
dirección: ernesto bianco
ESCENOGRAFÍA: SILVANA L. GIUSTOZZI

CON ESTE VALE, SU LOCALIDAD VALE EL 50%

ENTRADA AL 50%

estrellas teatro estrellas teatro estrellas

KALJERRY, EN EL BOSQUE

Tratará de Seguir la Serie en el Clásico Hipódromo de San Isidro

Atractivo por donde se lo mire resulta el clásico Hipódromo de San Isidro a disputarse mañana en el hipódromo de La Plata y que servirá de base a diez carreras comunes. En el mismo se darán cita sobre 1.200 metros, nueve veloces veteranos con una justa distribución de peso por carreras ganadas, como así fueran los kilos, "condecoraciones" honoríficas asignadas al mérito.

♦ KALJERRY: EL MAS "CONDECORADO"

Kaljerry, el más veterano de todos con sus seis años y también por sus hazañas, cargará el peso máximo. Todo un voluminoso legajo sustenta este hijo de Jerry Honor que salió, nada menos, que veintidos veces a la cancha a ganarse la avena y logró siete victorias, amén de muchos puestos rentados en el marcador.

Por lo que estamos viendo, los años no pasan para el pupilo de V. Cassaigne, quien luego de vencer en La Plata a Sereno Vit por media cabeza, en un final cuyos gritos llegaron hasta Tolosa, le aguantó la risa a la saeta de Langford derrotándolo por tres cuartos le cuerpos en una marca que está muy cerca del asombro: ¡56" clavados! en la arena del Argentino.

Ahora vuelve a sus lares con este fresco pergamino archivado en su foja y creemos que para ganarle sus rivales tendrán que volar.

♦ LA CHANCE DE CEFERINO

Por el sur tiene su fama este Gémini Six en Galeja que también cargará 58 kilos en premio a sus hazañas. El defensor del 15 de Setiembre luego de lograr tres victorias al hilo, dos de ellas en el máximo, cayó de su pedestal con estrépito contra el mismo Kaljerry, cruzando la sentencia varios segundos después.

No obstante, dada su condición de pingo regular y guapo, resulta en esta oportunidad el más indicado para exigir a nuestro favorito.

♦ PITO VIT Y CHESTERTON

En tren de lances, siempre factibles en materia de carreras, citaremos a Pito Vit, caballo de regular para arriba, cuyas pretenciones en ésta no son bajo ningún punto de vista infundadas. Anda al óleo el crédito de B. Cáceres y por su última performance postergando a Calbuco en 1'6"1/5 en el escenario platense habrá que tenerlo en cuenta.

Sucediendo lo mismo con Chesterton, que llegó sólo a un cuerpo y cuarto de Kaljerry, obligándole a exigir de firme a Libré para contener su rush final.

En esta oportunidad sus allegados confían en la revancha y por lo visto la misma puede concretarse ni bien nuestro candidato afloje un tranco.

LA PLATA: COMPETIDORES Y MONTAS CON

1ª Carrera — Pr. GUATAN (Com. ap. doble pref.: $ 500) — 1200 Mts. — A las 12.45

4 ULT. PERF.		ANOTADOS	JOCKEY	c/k. PADRE - MADRE	CUIDADOR	ULTIMA PERFORMANCE
0A 0A 4A —	1	1 S. SPEECH (4)	R.Ferreira	4/57 C. Speech-Safety	J.Leguizamón	17º a vs. cpos. de El Diurno 52
4L 0A 5A 2L		2 M. DOCE (10)	L.Triviño	5/54 Mefistófeles-M. Trece	A.Bani	4º a 7¼ cpos. de Torr'elli 54
0L 0L — —	2	3 COLD SEVEN (11)	R.Torancio	4/57 Snow Cake-Hepta	A.Torres	11º a vs. cps. de Cheriton 53
— — — —		4 NASUM (1)	R.Gómez	4/57 Nasian-Solanea	A.Degaetano	Debuta
0L 0L 0L —		5 CAPBRETON (8)	A.D'Aponte	4/57 Psidium-Camargue	L.Salto	9º a 14¾ cpos. de Fl'entina 56
5L 0L 0A 0A	3	6 T. WINNER (3)	F.Baigorria	4/57 Tropical Sun-Madesca	H.Casalotti	5º a 7 cpos. de Icaro 57
0L 0L 0L —		7 ALGO MENOS (7)	A.Maidana	4/57 Algo Más-Agalluda	P.Daniele	16º a vs. cpos. de Vladimir 56
0L 0L 0L 0L		8 TIRCIS (13)	R.Alonso	4/57 Colossal-Tiranesca	A.Polo	4º a 1¼ cpos. de Elegiio 57
3L 6L — —	4	9 BOCADILLO (3)	I.Gorrais	4/57 Sourire-Baqueana	H.Martínez	3º a ½ cpo. de Elegiio 57
4L 0L 0L 0L		10 ART VIET (9)	C.Cardozo	4/57 Aletsch-Songkok	R.Di Nitto	9º a 7½ cpos. de Elegiio 57
0L 0L 2L 0L	5	11 PALATIAL (12)	J.Ortiz	4/57 Jabiclo-Patquia	R.Rojas	10º a vs. cpos. de Icaro 57
0L 0L 0L 0A		12 CAPULLO (6)	J.Maciel	4/57 Camalote-Coral Court	R.Ibarra	9º a 12 cpos. de Topman 55
0L 0L 2L 0L	6	13 BAHAMIAN (14)	M.Cañedo	4/57 Gulf-Weed-L. Ge'ration	R.López	10º a 12¾ cpos. de Renco 56
0L 0L 0L 0L		14 SELE (2)	J.Mansilla	5/54 Doctoral-Sataleska	J.Romero	13º a 14¼ cpos. de Torr'elli 54

Candidato: BOCADILLO (9) — Enemigo: Safe Speech (1) — Sport: Martes Doce (2)

2ª Carrera — Pr. BONETE (Fin. ap. doble pref.) — 1100 Mts. — A las 13.25

6L 0L 4L 2L	1	1 DON DIN (3)	A.Real	3/56 Con Brio-Dinamic	J.Calistro	6º a 5 cpos. de Niruri 56
0L 4L 4L 0A	2	2 ARREGAZADO (8)	C.García	3/56 Arret-Killiney Maid	C.Gómez	9º a 8½ cpos. de Niruri 56
— — — —		3 REDI (9)	R.Alonso	3/56 Yonder-Twiggy	A.Tassi	Debuta
4L 6L 3L 3L	3	4 B. URUTAU (1)	I.Gorrais	3/56 Snow Boots-Pepsy	H.Martínez	4º a 3 cpos. de Niruri 56
0L 0L — —	4	5 RETADOR (6)	R.Tavella	3/56 Huahuito-G. Vidala	J.Nicoletti	6º a 10¼ cpos. de C. Crest 55
— — — —		6 NICE CHAP (4)	H.Correa	3/56 Nice Guy-Valtkraut	G.Cervi	Debuta
— — — —	5	7 GANOSO (5)	A.Benedetti	3/56 B. Time-Fascinadora	U.Lasserre	Debuta
— — — —		8 ANIZKO (10)	O.Aguirre	3/56 Animateur-Torrida	R.Dávila	Debuta
0L 5L 0L 3L	6	9 ARLENO (2)	R.Fernández	3/56 Celeno-Hidalga	E.Clerc	7º a 8½ cpos. de Sucucho 56
— — — —		10 EMTELLADO (7)	J.Corso	3/56 Ario-Ediscora	J.Villiani	Debuta

Candidato: BOOTS URUTAU (4) — Enemigo: Don Din (1) — Sport: Nice Chap (6)

3ª Carrera — Premio FOMENTO — 1700 Metros — A las 14.10

0L 2L 0L 3L	1	1 AIR BIRD (3)	R.Comas	4/57 Air Patrol-Lady Bird	J.Díaz	8º a 10½ cpos. de Hindley 56
5L 0L 1L 2L		2 TAPONAZO (9)	R.Tavella	4/57 Taurudun-Coca Loca	A.Ipoucha	5º a 5¾ cpos. d Hindley 56
2L 6A 0A 0I	2	3 SPY HERO (10)	M.Sandoval	4/57 Spy Flight-Fearless	F.Lanzoni	2º a 2½ cpos. de S. de N'dad 56
3L 0A 5A 0A	3	4 EUROPAX (1)	L.Triviño	4/57 Mysolo-Neina	U.Lasserre	3º a 3 cpos. de S. de Navidad 56
1L 4L 0L 6L	4	5 CHERITON (7)	R.Fernández	4/57 Chivato-Palahuita	R.Palavecino	1º por 2 cpos. a Yavito 56
0L 0L 0L 1L		6 S'TIMENTAL (4)	R.Torancio	4/57 Snow Trail-L. Lunera	E.Boni	7º a vs. cpos. de Pulposo 53
0L 0L 0L 0L		7 ZAIRE FIELD (6)	R.Riso	4/57 Bosworth Field-Zamira	M.Siviero	12º a 15 cpos. de Doy Fe 58
1L 0L 0L 1L	5	8 HIP HIP (12)	C.García	4/57 Hyphen-Tamanaca	L.Taborda	15º a 15¼ cpos. de W. Travel 53
1L 5L 0L 6L		9(MUY SEVERO (2)	I.Gorrais	4/57 S. Anchor-La Cartu'na	H.Martínez	1º por 1½ cpo. de Uhlan 56
5L 3L 1L 2L		10(YACHT (8)	D.Cabral	4/57 Con Brio-Yuvarina	idem	5º a 3 cpos. de S. de Nav'ad 56
2L 0L 5L 3L	6	11 FUMICHINO (11)	O.Ramírez	4/57 Belico-Errata	J.Gueler	4º a 5½ cpos. de Hindley 56
0A 1A 3A 2A		12 REMOTO (5)	V.Sabin	4/57 Yonder-Avería	I.Lora	7º a 26 cpos. de Fugitivo 52

Candidato: EUROPAX (4) — Enemigo: Spy Hero (3) — Sport: Air Bird (1)

4ª Carrera — Pr. GAY BOY (Com. ap. doble pref. extra: $ 1000) — 1200 m. — A las 14.55

0L 0A 0A 0A	1	1 COLORITO (4)	L.Bazán	4/57 Padrino-Halmahera	M.Siviero	8º a 13½ cpos. de Vareado 53
0A — — —		2 S. QUINTIN (10)	J.Comas	4/57 R. Of Way-Chevreuse	A.Erut	8º a 19 cpos. de Guiglo 56
0A 0A 0A —		3 TAN VELOZ (12)	R.Sosa	4/57 Taurudun-Winter Rain	J.Leguizamón	12º a vs. cpos. de El Villorto 56
0L — — —	2	4 HOT BOY (1)	O.González	4/57 Hot Dust-D. Empire	U.Lasserre	12º a vs. cpos. de P. Loco 56
0L — — —		5 PANTO (8)	R.Torancio	4/57 Clipperton-Pantomima	C.Córdoba	10º a 12¼ cpos. de Damon 52
0A 0A 2E 5E		6 BOITERO (5)	C.Miguez	4/57 Baltongo-Faconita	A.Bottaro	11º a vs. cpos. de Albanian 53
0L — — —	3	7 PROTZ (7)	J.Mansilla	4/57 Celeno-Pretérita	J.Gómez	12º a vs. cpos. de Vareado 53
0L 0L 0L 0L		8 ANDA SOLO (14)	R.Fernández	4/57 Pidemar-La Ingueceita	J.Buruzun'ray	10º a 11½ cpos. de T. Aido 57
0A 6A 0A 6A		9 S. SOUL (3)	M.Salces	4/57 B. Carriage-Inca Mia	M.Schuh	7º a 2½ cpos. de M. Tao 54
4L 4L 5L 0L	4	10 JUGUETEO (9)	H.Tocci	4/57 El Califa-Julita	V.Parisi	4º a 4¼ cpos. de Topman 55
0L — — —		11 EL BACAN (13)	R.Cabrera	4/57 Dorileo-Pray Win	C.Botta	13º a 20 cpos. de Topman 55
0L 0L 0L 0A		12 T. PRETTY (6)	no correrá	4/54 T. Sun-Buena Moza	R.Astudillo	13º a 18 cpos. de M. D'Amour 52
6L 0L 5L 4L	5	13 CODO BRUJO (16)	J.Maciel	4/57 Codolar-Bangalore	C.Rodríguez	6º a 8¾ cpos. de Topman 55
0L 0L 6L 0L		14 BERN (2)	M.Guardia	4/57 Belico-Catrinca	E.Etchegaray	12º a 13 cpos. de Lechin 57
2L 2L 0L 2L	6	15 BURUZAGI (15)	C.Cáceres	4/57 Bobby-Devaina	R.Ibarra	2º a 2½ cpos. de Vareado 53
0L 0L 0L 0L		16 NICK LITO (11)	no correrá	4/57 N. La Rocca-Niquelada	R.Pereyra	14º a vs. cpos. de Hindley 56

Candidato: BURUZAGI (15) — Enemigo: Jugueteo (10) — Sport: Steel's Soul (9)

5ª Carrera — Pr. ALTRUISTA (Fin. ap. doble pref. extra) — 1100 Mts. — A las 15.40

— — — —	1	1 SUMADOR (3)	E.Riso	3/56 Show Car-Noiseless	J.Corte	Debuta
0L — — —		2 GALLARDO (8)	V.Rosas	3/56 Gemini Six-Canada Dry	L.Salto	13º a s/aprec. de Tu Bluff 55
0L — — —	2	3 BASTERO (9)	A.Gallardo	3/56 Bimbo-Varlandi	R.Pérez	13º a vs. cpos. de Visconti 53
— — — —		4 QUIETO (1)	I.Gorrais	3/56 S. Festival-Quitadora	H.Martínez	Debuta
5L 4A 0A 0A	3	5 QUERIDO VIT (6)	L.Triviño	3/56 Vitencamps-Dear Girl	R.Zalazar	5º a 5¾ cpos. de G. Sun 53
5L — — —	4	6 PLAZA HOTEL (4)	J.Gutiérrez	3/56 Laconique-Molosia	E.Boni	5º a 8¾ cpos. de S. de Fuego 51
— — — —	5	7 PCUALETTO (5)	M.Mercau	3/56 Papote-Sis Henrietta	P.Pescio	Debuta
0L 0L — —		8 SUYO (10)	C.Cáceres	3/56 Mantecón-Snow Sky	J.Caimi	11º a 12½ cpos. de Sucucho 56
3L 0L — —	6	9 ROBITO (2)	H.Tocci	3/56 Robinson-Lonita	R.Pereyra	3º a 2¼ cpos. de Niruri 56
0L — — —		10 CHANTUN (7)	L.Alzamora	3/56 John Bull-Yunga	G.González	7º a 6½ cpos. de Niruri 56

Candidato: PLAZA HOTEL (6) — Enemigo: Querido Vit (5) — Sport: Robito (9)

6ª Carrera — Premio WANDA — 1400 Metros — A las 16.25

3L 1L 0L 0L	1	1 CON EST LLA (3)	J.Maciel	4/57 Y. Nahuel-India Clara	O.Alí	3º a 4½ cpos. de Una Joya 53
0L 0L 1L 3L		2 AGUILA BLUE (9)	E.Rosales	4/54 Aguila Real-B. Vamp	V.Cejas	9º a 13¼ cpos. L. Anchor 57
1L 4L 3L 0A	2	3 F. ACTION (10	R.Fernández	4/57 F. Gallop-Brisamar	E.Clerc	1º por ¾ cpos. a Sencillez 57
5L 6L 3L 0L		4 LURE (1)	R.Laitán	4/57 R. Of Way-Luneville	J.Ferro	5º a 6 cpos. de Una Joya 53
0L 2L 3L 4L	3	5 BURJACA (7)	L.Triviño	4/57 Niarkos-Bujara	S.Bello	7º a 7¾ cpos. de Una Joya 53
0A 1A 3A 4A		6 FINITA (4)	A.García	4/54 Branding-Fifa Triondo	J.Repossi	10º a vs. cpos. de La Bengala 57
6L 2L 3L 2L	4	7 F RINCELLA (6	C.Cáceres	4/57 Rómulo-Fleurette	M.Siviero	6º a 7¾ cpos. de Equestria 51½
5L 3L 1L 3L		8 S. THING (12)	J.Maihado	4/54 Hot Dust-Sweetest	O.Pascual	5º a 2¾ cpos. de F. Action 54

FALLECIO ESTA MAÑANA EL TRAINER HERCULES ROTTA

Hondo pesar causó en el ambiente hípico la desaparición del cuidador Hércules Fortunato Rotta, cuyo deceso se produjo esta mañana tras sufrir las consecuencias de una breve pero penosa enfermedad. Hace apenas 15 días Rotta comenzó a sentirse mal y su estado fue agravándose rápidamente. Pese a los esfuerzos de la ciencia por salvarle la vida esta mañana su noble corazón dejaba de latir para siempre.

Fue Rotta uno de esos profesionales que a fuerza de sacrificio logró abrirse camino en la profesión. Tuyo a su cuidado muy buenos ganadores y en la época en que su hermano Joaquín G. Rotta estuvo alejado de su labor, Hércules se hizo cargo de todos sus elementos, entre los que se encontraba la yegua La Rubia, que en sus manos ganó dos clásicos. Hombre cordial y amable supo granjearse la estima de colegas y amigos que tuvieron la suerte de tratarlo. Hace dos años se había acogido a los beneficios de la jubilación.

Los restos de Hércules Fortunato Rotta son velados en avenida Centenario 667 de la localidad de San Isidro y recibirán cristiana sepultura mañana, a las 11, en el cementerio de Boulogne, en cuyo acto se exteriorizará una vez mas el dolor que produjo su definitivo alejamiento.

PALABRAS CRUZADAS

Horizontales

1) Señor (palabra inglesa); 4) Domadura de potros u otras bestias; 7) Hijo de Noé; 10) Nombre de varón; 12) Artículo determinado; 13) Recela un daño; 14) Entre los persas, nombre que se da a los guardias encargados de proteger a los viajeros; 16) Libre y exento de toda mezcla (pl.); 17) Negación; 18) Terminación verbal; 20) Pronombre personal; 22) Antigua nota musical; 24) Virtud teologal; 25) Nota musical; 26) Contracción; 27) Asemejar, comparar; 29) Abreviatura de "opus"; 30) Interjección; 32) Fabulista griego del s. VI antes de Cristo; 34) que tiene amistad; 37) Claro; 38) otorgué, doné; 40) Río de Rusia, desemboca en el mar Caspio; 41) Pendiente, arete; 42) Río de Francia; 43) Piedra consagrada del altar.

Verticales

1) Hermana, religiosa; 2) Oxido de hierro que atrae a los metales; 3) Elemento químico descubierto por F. E. Dorn en 1900; 5) Sufijo usado en química; 6) Apócope de "mamá"; 7) Diosa de la agricultura; 8) Cumbre del sistema oretano; 9) Una de las doce partes del año; 11) El sol entre los egipcios; 13) Pronombre personal; 15) Natural de Rosario; 16) Rejilla de hierro para poner a la lumbre lo que se ha de asar; 19 moneda de plata de España; 21) Obra hecha de hilos; 23) Arbusto de la China; 24) Nota musical; 27) Cantón de Bolivia, en la provincia de Caupolicán; 28) Manifestará su alegría; 29) Atreverse; 31) Esclava de Abraham, madre de Ismael; 32) Punto de partida de cada cronología particular; 33) Río de Italia; 35) Mugido; 36) Onda en la superficie de las aguas; 38) Nombre de una consonante; 39) Preposición inseparable.

(Solución del problema anterior)

PAPY TRACK PROMETE MUCHO

Con La Bélgica Dará Forma a la Doble Preferencial Super, Mañana

Para quienes intenten el desquite gordo luego de haber recorrido las primeras nueve de la larga maratón platense de mañana, tendrán que poner no sólo los 2.000 nuevos, sino también los cinco sentidos para embocar la siempre suculenta apuesta doble preferencial super, ya que la frondosidad de anotados y la paridad de las chances, los pueden arrojar al pozo de la decepción, tan común en carreras.

♦ LOS QUE VIAJEN A BELGICA

Tal vez La Bélgica resulte, si no la favorita, una de las que le tocará defender en el primer pase la mayor cantidad de "documentos", que la suerte habrá de definir, si son o no, descontables a corto plazo.

La hija de El Curaca, sangre proficua en materia de ganadores, si bien es cierto que viene de llegar tercera algo lejos de Tour Carnet, anteriormente había logrado un meritorio también tercer puesto a solo un cuerpo de Silvera en 57"3|5 en la arena revuelta del Argentino.

Con ese antecedente, su cuidador ha resuelto probar fortuna en La Plata en una categoría por demás accesible a sus pretensiones. Claro está, que la defensora de las sedas de El Abolengo correrá gran riesgo ante la presencia de Austrasia, con la que el pibe Cáceres se corre una fija de acuerdo a lo mucho anda y en mérito de su antedicha presentación en que dejó segunda a Pretty Bond en 1'14" y chirolas para los 1.200.

Es más que ligera la descendiente de Attractor que exhibe una foja de servicios por demás recomendable.

Para los que aspiran a hacer subir el vale, está Rolling Wave, yegua poco carreteada y pareja por donde la busquen.

♦ PAPY TRACK PARA CONCRETAR

Sin lugar a dudas Papy Track es el mejor candidato en la final para rubricar los vales con destino al cobro.

En las tres últimas el vástago de Pappe II entró prendido y en su stud asegura que la cuarta va a ser la vencida, alentados por los cuatro kilos que descargará el chico N. Núñez.

Para llenar casilleros o tirarse a lo grande, los más tauras en la materia, buscarán confiados las ventanillas de Venturero, sexto cerca de Waldemar en el Argentino con ejercicios de mérito y un estado de preparación insuperable.

Para ir más lejos hay una luz de peligro. Se llama Generalship, a quien, si no le cierran el paso a la hora de firmar la llegada, entra primero al pesaje con un sport que puede ser de novela.

LA ULTIMA PERFORMANCE PARA MAÑANA

1L 2L 6A 4A	5	9 GLACE AWAY (2)	M.Cañedo	4\57	Vervain-Glimpse	M.Quinteros	1º por el pzo. a F. Air 55
0L 5L 1L 0L		10 SEDA VIT (8)	S.Mámoli	4\54	Vitencamps-Sedería	T.Barrile	8º a 11 cpos. de M. Picola 56
1L 0L 3L 1L	6	11 TAPONA (11)	A.Narro	4\57	Pigmento-Tipitapa	E.Banno	2º a 2 cpos. de Una Joya 53
2L 6L 0L 3L		12 HUAYNA (5)	R.Alonso	4\54	Yonder-Hupa	A.Tossi	5º a 5 cpos. de Falconara 56
1L 0L 3L 3L		13 GRAND TITA (13)	N.Dragisich	6\52	Grand Pa-Jovencita	M.Grasa	8º a 8½ cpos. de Una Joya 53

Candidata: GLACE AWAY (9) — Enemiga: Burjaca (5) — Sport: Tapona (11)

7ª Carrera Pr. REQUIEBRO (Com. 2ª doble pref. extra: $ 1000) - 1200 m. A las 17.15

5L 0L 0L 5L	1	1 EL SOLO (4)	D.Torrilla	4\57	Ballantine-Acasta	T.Giovenile	5º a 6¾ cpos. de Topman 55
0L — — —		2 G. CLAVITO (10)	R.Buonocore	4\57	Platinado-Yaroo	S.Vega	10º a 20½ cpos. de Vareado 53
4L 2L 6L 4L		3 TOM APPLE (12)	M.Ledesma	5\54	Tom Electric-A. Helene	H.Santana	4º a 5½ cpos. de Vareado 53
3L 3L 0A 6A	2	4 GESTOR (1)	R.Cabrera	4\57	Afinité-Lovely	C.Botta	14º a 13¾ cpos. de T. Aido 57
0L 0L 0A 3L		5 MATAOJO (8)	R.Segatto	4\57	R. of Way-R. del Pago	F.Ludovisi	6º a 15 cpos. de Hondureño 56
1L 0A 0A 0A		6 INGLES (5)	C.Cardozo	4\57	Cimarrón-Iridea	H.Sarina	8º a 12¾ cpos. de Leño 56
0L 0A 0L —	3	7 CHEMISIER (7)	I.Sequeira	4\57	Preferido-Pivonia	E.Clerc	15º a 14 cpos. de C. Arturo 55
1L 3L 0A 0A		8 EL MUNDIAL (14)	R.Gómez	4\57	Swapson-Atropellada	F.Arcando	9º a 11 cpos. de Icaro 57
		9 KING VIN (3)	R.Laitán	4\57	Q. O'Turf-Quee'ns	T.Montero	4º a 6 cpos. de Icaro 57
1L 0L 5L 5L	4	10 BIFASICO (9)	A.Sandoval	4\57	Fiacre II-Bergamota	A.Calonje	4º a 5¾ cpos. de T. Aido 57
0L 0L 0L 0L		11 MACAYO (13)	J.Gutiérrez	4\57	Maxim II-Pacaya	L.Sosa	10º a 14½ cpos. de R. Vit 56
0L — — —		12 MISIONERO (6)	C.Cáceres	4\57	Ganelon-Miss Lula	E.Génova	15º a vs. cpos. de Lechin 57
1L 0A 3L 0A	5	13 SO'TARIO SE (16)	L.Triviño	4\57	Serieux-Alfie	B.Cáceres	2º a ½ cab. de T. Aido 57
0L 0L 0L 0L		14 MI CINCEL (2)	J.Borda	4\57	El Espléndido-Cin'lada	R.Labom'da	14º a vs. cpos. de Renco 56
3L 0L 0A 4L	6	15 OCEAN (15)	J.Maciel	4\57	Río Limpio-Haiva	V.Cejas	3º a 6 cpos. de Z. Pedro 53
0L 6L 0L 5L		16 T. BLANCO (11)	R.ernández	4\57	John Bull-Druida	J.Tirao	8º a 7¼ cpos. de Lechin 57

Candidato: SOLITARIO SE (13) — Enemigo: Tom Apple (3) — Sport: King Vin (9)

8ª Carrera Pr. SENDITA (Fin. 2ª ap. doble pref. extra) — 1400 Mts. A las 18.5

— — — —	1	1 TEGUSTA (3)	H.Correas	3\56	Booz-Traiciona	J.Calcagno	Debuta
1L 5L 6L —		2 N. TIERNA (9)	N.Dragisich	3\56	Tully-N. Mónica	P.Di Marzo	5º a 9¾ cpos. de Sanción 56
— — — —	2	3 QUEEN BAND (10)	M.Cañedo	3\56	K. O'Turf-Band	R.Ibarra	6º a 10¼ cpos. de Sanción 56
5L 0A — —		4 PULGARIÑA (1)	C.Cáceres	3\56	Pusilánime-L. Rose	E.Génova	5º a 16½ cpos. de Ondia 55
— — — —	3	5 DISPARIDAD (7)	A.Sandoval	3\59	Pastiche-Contrita	O.Puente	Debuta
0L 0L — —		6 G. PIALADA (4)	R.Torancio	3\56	Bimbo-Palúdica	J.Tagliabúe	6º a 7½ cpos. de Vipere 54
1L 3L — —	4	7 MISIA PAZ (8)	J.Maciel	3\56	Pazman-M. Alvina	S.Pucineri	2º a 2 cpos. de Vipere 54
1L 0A 0L —		8 L. DE NA'DAD (12)	J.Periale	3\56	Fielno-Peruanita	I.Huerta	5º a 6¼ cpos. de Intrigas 56
1L 4A 0L —	5	9 LUM. REAL (2)	E.Riso	3\56	E. Real-Alumbrada	P.Pescio	5º a 5 cpos. de Vipere 54
— — — —		10 POMPAZA (8)	R.Ferreira	3\56	Atronador-Bombina	O.Ojeda	Debuta
1L 0L 3L —	6	11(DI (11)	J.Corso	3\56	Fomento-Dioli	F.Viviani	3º a 1¾ cpos. de Sanción 56
1L 5L 0L —		12(YELNYA (15)	O.Aguirre	3\56	Vin Vin-Yuma	C.Sobral	2º al hoc. de Sanción 56
1L — — —		13 LA HERMRA (13)	J.Pacheco	3\56	Don Birón-Alidade	R.Palavecino	16º a slaprec. de Vipere 54

Candidata: DISPARIDAD (5) — Enemiga: Misia Paz (7) — Sport: Luna de Navidad (8)

9ª Carrera Premio CLASICO HIPODROMO DE SAN ISIDRO - 1200 m. A las 18.50

1A 1L 5A 0L	1	1 KALJERRY (3)	A.Tocci	6\58	J. Honor-Kaltana	V.Cassaigne	1º por ¾ cpos. a Langford 60
1A 1A 1L 1A	2	2 CEFERINO (7)	M.Escagües	5\58	Gemini Six-Calela	R.Pavón	5º a 7¾ cpos. de Kaljerry 60
1L 1L 4A 1A	3	3 EL CHIQUILIN (8)	R.Zalazar	5\55	Unico-Arida	O.Farías	2º a 2 cpos. de N. Brujo 54½
1L 5L 2A 4L		4 R. CREST (1)	R.Cabrera	4\51	Snow Crest-Bº Game	S.Bello	6º a 4¼ cpos. de Kaljerry 59½
1L 0L 1L 2L	4	5 CHACUACO (6)	C.García	5\53	B. Time-B. Dancer	H.Martínez	5º a 5 cpos. de Pito Vit 56½
1L 2L 1L 6L		6 LORENZ (4)	M.Cañedo	4\51	Nice Guy-B. Home	O.Musachio	1º por 1 cpo. de Caracol 57
1L 4L 2L 0A	5	7 CHESTERTON (5)	L.Zárate	5\53	Carapálida-Meredith	H.Vazón	3º a 1¼ cpo. de Kaljerry 59½
1A 3A 5L 1L		8 AH EL INVITO (9)	C.Verdasco	5\51	Ahascragh-Pucuna	R.Marcolongo	8º a 6¼ cpos. de Yesterday 55
1L 1A 2L 2L	6	9 PITO VIT (2)	L.Triviño	4\53	Vitencamps-P. Frank	B.Cáceres	1º por 2 cpos a Calbuco 57

Candidato: KALJERRY (1) — Enemigo: Ceferino (2) — Sport: Pito Vit (9)

10ª Carrera Pr. DALMACIA (Com. doble pref. super: $ 2000) — 1400 Mts. A las 19.40

2L 6L 0L	1	1 LUCKY LAKE (6)	N.Dragisich	5\57	Tharsis II-Luckily	R.Rodríguez	7º a 9 cpos. de C. Rota 54
1L 0L 2L		2 AUSTRASIA (12)	C.Cáceres	5\57	Attractor-A. Flowen	V.Cejas	4º a 2½ cpos. de F. Actión 54
3L 1L 0A		3 LACTEA (14)	R.Torancio	5\57	Padrino-Cuajada	A.Torres	8º a 5½ cpos. de F. Actión 57
4R 4R 1R	2	4 R. CASTA (1)	R.Zalazar	5\57	Rey Sol-Costumbre	R.Abello	14º a 14 cpos. de B. Spice 56
4L 4L 3L		5 LUZ CHINA (1)	J.Maciel	5\57	Motín-Aluchinata	M.Grasa	9º a 6¾ cpos. de Yacurá 57
6L 1L 2L		6 YACARECITA (7)	E.Riso	5\57	Don Birón-B'ood Car	C.Garrido	5º a 9¾ cpos. de C. Rota 54
0L 4L 2L	3	7 ARMONIA (9)	H.Tocci	5\57	Brecher-A. Town	V.Parisi	1º a ½ cpo. de Yacuará 55
0L 3L 0L		8 YALINGA (16)	D.Torrilla	5\57	Exeter II-Young Miss	T.Giovenile	8º a 6¾ cpos. de B. Missy 53
3A 5A 0A		9 LA BELGICA (4)	N.Mezzotero	5\57	El Curaca-Benisa II	J.Maldotti	3º a 12 cpos. de T. Carnet 57
6L 0L 5L	4	10 S. CLARIVER (11)	R.Cabrera	5\57	Beniamino-Astilla	C.San Millán	12º a vs. cpos. de Frontera 56
0A 5L 2L		11 TAPUESTA (15)	J.Camoretti	5\57	Tarrito-Bienpuesta	R.Rodríguez	1º a 2 cpos. de La Vernita 57
2L 4A 1A		12 ROLL WAVE (8)	H.Correa	5\57	Big Raff-Roloway	L.Do Santo	2º a vtm. de Margherita 57
0L 0L 0L	5	13 SOLTA (18)	F.Pedrozo	5\57	Snow Car-Bambice	J.Prida	3º a vs. cpos. de C. Rota 54
1L 3L 0L		14 INICIATIVA (2)	J.Borda	5\57	Metacarpo-Casaflora	H.Martínez	4º a 9 cpos. de C. Rota 54
0L 0A 6L		15 BRAMLEY (17)	G.Sena	5\57	Monitor-B. Sorre	P.Almada	1º por ½ cpo. a Fincha 55
4L 0L 0L	6	16 HARTY (13)	A.Narro	6\57	F. Fingers-Helicona	G.Rodríguez	8º a 12½ cpos. de G'ralship 53
6L 3L 0L		17 ADICORA (3)	A.Martínez	5\57	Escipión-Cochera	O.Córdoba	2º a 7 cpos. de C. Rota 54
0L 6L 0L		18 A LA REC'ISTA (5)	P.Longo	5\57	D. Tranquilo-Lengua	R.Alacina	11º a vs. cpos. de B. Missy 53

Candidata: LA BELGICA (9) — Enemiga: Austrasia (2) — Sport: Rolling Wave (12)

11ª Carrera Pr. GOBERNADO (Fin. ap. doble pref. super) — 1100 Mts. A las 20.30

3L 0L 5L	1	1 DANG. BOY (4)	R.Fernández	0\57	Danger-P. Point	M.Tirao	2º a 5 cpos. de F. Saucer 55
0L 4L 0A		2 IMP'BABLE (10)	C.Cáceres	5\57	S. Tiger-Improba	V.Cejas	9º a 15¾ cpos. de El Ch'lín 57
1L 6A 0L		3 GE'RALSHIP (11)	H.Correa	5\54	Generalísimo-Vistilla	G.Cervi	4º a 5¾ cpos. de Verluz 55
0A 1L 3L	2	4 VENTURERO (1)	V.Rosas	5\57	B. Time-De Ordago	D.Arcando	6º a 2½ cpos. de Waldemar 52
0L 0L 0L		5 GATO NEGRO (8)	C.Rojas	6\51	S. Anchor-Agalluda	P.Daniele	10º a 10¾ cpos. de P. Jim 55
3L 0L 5A	3	6 ANDORRANO (5)	L.Triviño	5\57	Ballymena II-Andorra	P.López	1º por 1¾ cpos. a C. Altura 56
4L 0L 0L		7 JUBILO (7)	N.Dragisich	7\52	Jubile-Cara o Cruz	O.Iriarte	14º a vs. cpos. de Andorrano 56
0L 1L 1L	4	8 VELARDE (13)	F.Rivero	6\57	Sloop-Venalidad	J.Rica	6º a 2½ cpos. de Borolas 48
6L 1L 3L		9 DEMINENTE (3)	R.Cabrera	5\57	Bañero-Demime	J.Gómez	6º a 8 cpos. de L. Painter 55
3L 2L 0A		10 TRACTORED (9)	A.Narro	6\51	Pick-Up-Katilina	E.Mercado	9º a 15 cpos. Generalship 53
4L 0L 0L	5	11 CREEPER (12)	B.Aguilar	6\57	Paresa-Crested Pat	J.Tirao	1º por 2½ cpos. a Borolas 54½
1L 6L 0A		12(CHICO BARRY (6)	A.García	5\54	G. Atleta-L. To Bed	J.Repossi	5º a 6¼ cpos. de Duffel 53
6L 5L 1L		13(PRINCIPLE (15)	E.Tasende	5\51	Princeling-Eminence	idem	2º a 1½ cpo. de Y. Truly 57
5L 4L 6L	6	14 VIBURNUM (2)	E.Rosales	5\57	Vitelio-Silvina	H.Martínez	7º a 8¼ cpos. de P. Vit 56½
3A 2L 0A		15 P. TRACK (14)	N.Núñez	5\54	Pappe II-Driope	J.Trejo	3º a 1 cpo. de Waldemar 52

Candidato: PAPY TRACK (15) — Enemigo: Venturero (4) — Sport: General Ship (3)

LOTERIA DE MENDOZA

1º con $ 10.000.000: 3 5 8 3 6
2º con $ 870.000: 2 0 2 2 6
3º con $ 390.000: 3 7 8 3 2
4º con $ 195.000: 2 0 8 4 1
5º con $ 144.000: 4 0 4 3 4
6º con $ 45.000: 4 1 0 4 7
7º con $ 36.000: 2 6 1 1 6
8º con $ 32.400: 3 8 8 0 5
9º con $ 29.700: 2 1 5 8 7
10º con $ 28.800: 2 2 8 8

11º con $ 27.000: 3 6 9 4 1
12º con $ 25.200: 3 7 5 6 2
13º con $ 23.400: 9 2 0 3
14º con $ 21.600: 3 6 4 0 8
15º con $ 19.800: 3 2 6 7 8
16º con $ 18.000: 3 3 8 3 2
17º con $ 16.200: 2 8 9 2 4
18º con $ 14.400: 4 5 9 9 9
19º con $ 12.600: 2 0 1 8 2
20º con $ 9.000: 5 2 8 6

LOTERIA DE TUCUMAN

1º con $ 15.000.000: 1 3 5 2 7
2º con $ 900.000: 6 4 2 4
3º con $ 450.000: 1 1 1 4 5
4º con $ 240.000: 8 9 2 2
5º con $ 120.000: 1 8 5 2 2
6º con $ 60.000: 4 9 9 9
7º con $ 60.000: 8 8 7 4

8º con $ 60.000: 1 1 2 5 9
9º con $ 60.000: 1 4 9 6 6
10º con $ 60.000: 3 9 3 4 2

TIEMPO

MINIMA, a las 4.20 horas:

10º

MAXIMA: 13º2 a las 12 hs. **Humedad:** 81 %. **Presión:** 758 mm. Viento: 12 kilómetros por hora del Sudoeste. Visibilidad: 10 kilómetros. **Pronóstico:** Variable, posibles lluvias, descenso de la temperatura. **Para mañana:** Probablemente mejorando, con temperatura en descenso. Mínima pronosticada 7º.

AJUSTE DE CUENTAS EN UN ASCENSOR YANQUI: MASACRAN A CUATRO HOMBRES

PARK RIDGE, Illinois, 23 (AP y UPI). Los cadáveres de cuatro hombres, todos con varios disparos en el cuerpo, fueron encontrados esta mañana en el ascensor de un edificio de oficinas en este suburbio del noroeste de Chicago, dijeron las autoridades.

"Cuando se abrió la puerta del elevador los vi", dijo John Shershon, empleado del edificio. "Los cuatro estaban uno sobre otro en una masa sangrienta", agregó.

Los cadáveres fueron descubiertos primero por una secretaria cuando llegó a trabajar. "Salió gritando del edificio, corriendo histérica por la calle", dijo un empleado de una gasolinera, desde donde se llamó a la policía.

En breve conferencia de prensa, Joe Moffitt, director de seguridad pública, dijo que los cadáveres fueron encontrados a las 7.56 y que cada uno de los sujetos había recibido varios disparos de armas de fuego.

"No habrá identificación ni conjeturas sobre lo que ha ocurrido por ahora, siguiendo las instrucciones del procurador estatal".

Harvey Teichman, abogado cuyas oficinas están en el segundo piso del edificio, dijo que estuvo trabajando hasta tarde anoche cuando "unas veinte personas subieron al segundo piso a ver a cuatro hombres que tienen un negocio allí". Sin embargo, dijo que no sabía si esos cuatro fueron las víctimas.

Un investigador dijo que se trataba de un "asesinato profesional", un "ajuste de cuentas". El sargento de la policía Rocco Rinaldi, de la vecina ciudad de Chicago, llamado por las autoridades de Park Ridge para ayudar en la investigación, dijo que de 25 a 30 tiros fueron disparados contra los cuatro.

Rinaldi dijo que todos los cadáveres tenían quemaduras junto al orificio de entrada de las balas, lo que indicaba que los disparos habían sido hechos a quemarropa y especuló que seguramente varias personas estuvieron envueltas en las muertes.

¡ARABES EN GUERRA!

Los Libios Abatieron Cinco Aviones Egipcios

PARIS, 23 (AFP y UPI). — Cinco de los aviones egipcios que atacaron hoy por dos veces Tobruk cayeron derribados por la defensa aérea libia, indicó la agencia informativa de la Revolución Arabe (ARNA) en un despacho recibido en París.

En la primera incursión, dos aparatos de tipo Mirage fueron alcanzados de inmediato, y el resto dio media vuelta sin arrojar sus bombas.

Mientras tanto, otra escuadrilla atacaba la ciudad de Kufra, pero las bombas cayeron en pleno desierto, lejos de sus objetivos.

Siempre según la agencia libia en el segundo raid contra Tobruk, iniciado a las 10.45 (hora local), fueron derribados otros tres aviones, que cayeron en territorio libio.

Acerca del ataque de ayer viernes a la base libia Gamal Abdel Nasser, ARNA señalaba que se realizó cuando la defensa antiaérea libia se había dado tiempo de reposo para que el líder palestino Yasser Arafat, mediador en el conflicto libio-egipcio, pudiera aterrizar en la base.

"Egipto aprovechó la ocasión para lanzar su ofensiva y aprovecha, en general, la mediación de Arafat para hostilizar a Libia, pero ésta se reserva el derecho de responder adecuadamente a los tiranos", añade la información.

Libia dijo también que sus tropas habían muerto a millares de egipcios y destruido blindados egipcios en una mini-guerra de cinco días que se libró en su frontera con Egipto.

Los libios afirmaron también que habían derribado numerosos aviones norteamericanos de reconocimiento que volaban sin tripulantes.

"Las batallas... lamentablemente resultaron en la aniquilación de una brigada de infantería en el monte Saloum. De nuevo, lamentablemente, dos aviones egipcios fueron derribados", indicaron informaciones oficiales libias.

Los despachos dijeron que en otro choque ocurrido anteayer, "fuerzas especiales egipcias entraron a la aldea de Mosaed para secuestrar libios, pero fueron completamente aniquilados por descargas de artillería".

En otra escaramuza realizada el jueves, fueron capturados 40 soldados egipcios, 10 soldados y civiles libios fueron muertos en una incursión aérea egipcia sobre la aldea de Bardy, y la artillería libia destruyó tres estaciones de radar de Egipto, una estación ferroviaria y un tren, además de un cuartel militar en el pueblo fronterizo egipcio de Saloum.

Los informes libios citaron a un portavoz militar diciendo que la lucha era "lamentable" porque lanzaba árabes contra árabes, pero no proporcionó más detalles sobre el conflicto.

Libia denunció que soldados egipcios y un gran número de tanques invadieron su territorio en la madrugada

♦ ATAQUE

PARIS, 23 (APP). — La fuerza aérea egipcia "está tomando Tobruk Albardy, Al Gaghbud, Messaed y Al Kufra" en preparación "de un ataque terrestre" contra Libia, informó la agencia de la Revolución Arabe (ARNA) en transmisión desde Trípoli captada aquí.

"Si esta agresión injustificada no termina, las fuerzas libias atacarán Egipto en profundidad", concluyó la agencia.

DERRIBAN UNA AERONAVE ESPIA NORTEAMERICANA

NICOSIA, 23 (AP). — Las defensas aéreas de Siria derribaron el 6 de julio un avión norteamericano sin piloto que volaba sobre la zona fronteriza donde fuerzas egipcias y libias han entrado en combate durante los últimos dos días, afirmó hoy Libia.

Un comunicado militar transmitido por la radio de Trípoli expresó que el aparato había despegado en un vuelo de reconocimiento desde un portaviones de la Sexta Flota de los Estados Unidos cerca de aguas egipcias, pero no dio detalles.

El comunicado no mencionó las incursiones aéreas egipcias de hoy contra la base aérea Al Adam de Libia, pero desvirtuó versiones egipcias sobre el choque ayer en la población fronteriza de Musaed. Dijo que solo había 30 tanques en la población cuando fue atacada por los egipcios y no transportes de tropas. Añadió que solo cinco tanques fueron destruidos y diez soldados libios resultaron muertos y tres heridos.

Reconoció que dos aviones de combate libios se perdieron en la batalla, pero señaló que uno fue derribado por error por las baterías antiaéreas libias y que el segundo se estrelló debido a la escasa visibilidad.

BUSCAN A DOS VICTIMAS DE LA PORNOGRAFIA CRIMINAL

YUCCA VALLEY, California, 23 (UPI). — Las autoridades buscaron ayer en el desierto los cadáveres de dos o más mujeres que habían sido contratadas como modelos para películas pornográficas pero, en cambio fueron sometidas a torturas, desmembramiento y muerte, según se informó. Un sospechoso, Fred Berre Douglas, de 54 años de edad, fue detenido bajo acusación de intento de homicidio, asociación ilícita para cometer homicidio y por incitación a cometer homicidio. Hasta ahora no se han encontrado los cuerpos ni fueron detenidos otros sospechosos como parte de la investigación iniciada hace seis años.

♦ ARRESTO

Douglas, aparentemente propietario de una mueblería del condado de Orange, fue arrestado en la zona desértica de San Bernardino, en el sur de California, por dos mujeres agentes especiales. Ambas detectives fueron contratadas por Douglas, sin saber que eran agentes de la policía para protagonizar un filme pornográfico sobre lesbianismo, pero ellas lo detuvieron en el lugar de la presunta filmación y del posible asesinato de ambas. La tortura, el desmembramiento y el asesinato de los personajes-víctimas habría sido filmado por Douglas en películas "de extinción" —prohibidas en Estados Unidos— así llamadas debido a que muestran "en vivo" la extinción de una vida" la vida de la persona que es torturada y muerta en la película.

EXTRAÑO JABALI MANTIENE ENCERRADA A UNA FAMILIA

LA SPEZIA, Liguria, Italia, 23 (France Presse)—Un extraño cerco sufre desde hace ocho días una familia italiana compuesta de ocho miembros, obligada a vivir encerrada a cal y canto en una casa aislada de la Costa Ligur, debido al acoso casi constante de que la hace objeto un jabalí de 80 kilos. Un enfermero de 29 años, su mujer, su hijo de cuatro, sus padres, abuelos y tía, componen la familia Colombo, cautiva del jabalí en su casa, ubicada exactamente en una colina de Vernazza, cerca de La Spezia.

♦ INSPECCION

La familia consiguió encerrarse en su domicilio, cuando el jabalí solitario se disponía a penetrar en él. Del interior de su "prisión refugio", vieron al animal instalarse en una granja de las cercanías, desde donde efectúa de vez en cuando visitas de "inspección" en torno a la casa cercada.

Una patrulla de guardias de caza fue avisada. Seis hombres armados se personaron en los lugares para estudiar el problema, pero volvieron sobre sus pasos al comprobar que el animal era hembra y que, a este título, estaba protegido por la ley.

Tras cuatro días de sitio, el enfermero decidió llamar a los carabineros, pero el jabalí hembra se alejaba tan pronto aparecía un uniforme, para volver así que los carabineros se marchaban.

La familia se preguntaba ahora si tendrá que pasar el verano entero recluida en su casa.

VICTIMAS Y ASESINO. En los dos grabados se ven las víctimas de la terrible matanza de Prospect, en Estados Unidos, y al presunto matador, Lorne Acquin, un hombre temido por sus antecedentes penales. (R. AP).

DETIENEN AL AUTOR DE LA MASACRE COLECTIVA

PROSPECT, Connecticutt, 23 (UPI). — Lorne Acquin, hermanastro del hombre cuya esposa e hijos fueron asesinados, fue detenido hoy y acusado de haber cometido el mayor asesinato colectivo en la historia del Estado.

Los vecinos dijeron que Acquin, de 27 años, durmió en la casa de la familia Beaudoin en la noche del jueves al viernes. Allí se desarrolló un incendio a las cuatro de la mañana del viernes y cuando llegaron los bomberos encontraron adentro los cadáveres de la señora Cheryl Beaudoin, sus siete hijos y una sobrina de seis años.

Algunos de los cadáveres estaban atados y amordazados y mostraban señas de haber sido golpeados. La policía dijo que Acquin salió recientemente de la prisión donde cumplió una condena a tres años por robo. Un vecino dijo que Acquin fue criado por los padres de Fread Beaudoin.

Hasta hace tres años Acquin vivía en el sótano de la casa de la familia Beaudoin. Los vecinos dijeron que retornaba frecuentemente y permanecía en la casa por algunas semanas. La policía confirmó que cuando permaneció en la casa robó dos veces en la residencia del vecino".

AVISOS AGRUPADOS

OFICIAL ELASTIQUERO
6 1/2 OFICIAL
FRAY M. ESQUIU 627
y Av. San Martín - Caseros

RULEMANES
CPRO. NUEVOS Y USADOS
53-7354 C/P

URGENTE - DESALOJO
Dormit. 9.500 - Helad. 15.000 - Cocina Lavar - Máq. Coser 2.200 TV
CASTAÑARES 1371

A ALQUILO
Hab. amueblada, teléfono, cocina gas ind. agua caliente. $ 500.
RIVADAVIA 1960 - 1º

PROFESIONAL
DR. LIASCOVICH — MEDICO
Venéreas, sífilis, piel, glandulares (ambos sexos). Lunes a domingo 9 a 21. VIAMONTE 776 1º piso Dpto. 7 — 392 8145 0755

MEXICO: REFRIEGA EN EL "EXCELSIOR"

MEXICO, 23 (France Presse) — El ex trabajador del diario mexicano "Excelsior", Antonio Zavala Tabón, está agonizando a raíz de una riña que ocurrió en los locales del rotativo, anunció ayer la agencia capitalina Informex.

Otros tres ex empleados del diario fueron arrestados y tienen lesiones más leves, precisó la fuente.

Según las versiones difundidas por la policía, un grupo de periodistas y trabajadores, despedidos el mes pasado por oponerse a la dirección actual de "Excelsior", trató de colocar una bomba en una de las rotativas del periódico.

Zavala Tabón, ex miembro del consejo de administración de "Excelsior" fue descubierto y agredido por los obreros que hacían guardia en las instalaciones de composición e impresión.

La fuente policial dijo no haber encontrado el artefacto. Desde que el director electo Julio Scherer ha sido depuesto de su cargo, en julio del año pasado, los incidentes se han multiplicado entre los adictos al actual directivo Regino Díaz Redondo y los partidarios de Scherer que, en número de doscientos, renunciaron a colaborar con "Excelsior" en señal de protesta.

♦ TIROTEO

MEXICO, 23 (Associated Press). — Un atentado a tiros se produjo esta madrugada contra el edificio del matutino "Excelsior" y 7 personas fueron arrestadas.

De acuerdo con la versión, un grupo de pistoleros a sueldo de varios trabajadores suspendidos recientemente abrió fuego contra las instalaciones del diario, pero no hubo heridos.

LA LOBATO LLEGO CON NIEBLA. PALITO PREOCUPADO. "GRA" BORGES, SOFOCADA. NELLY RAYMOND VIAJO A USA. PINKY CON CARIOCAS. CALABRO ESTELARIZA

En la víspera retornó al país, **en accidentado viaje aéreo**, Nélida Lobato, la **acróbata**, la máquina que la trasladó desde Nueva York, hacia donde había viajado para presenciar una de las representaciones de "Chicago", tal como primiciara oportunamente esta sección, **debió desviarse a Resistencia, capital del Chaco, por encontrarse cerrado el aeropuerto internacional de Ezeiza por niebla.** Doña Nélida vino entusiasmada por lo que vio en la city comercial norteamericana, **pero medio temerosa por la cantidad de canciones que tiene la comedia que espera poder encabezar el próximo mes de octubre en El Nacional, de la avenida Corrientes.** El propietario de la misma, Alejandro Romay, que también viajó para presenciar "Chicago" y otras obras actualmente en cartel por aquellos lares, **se quedó en Yanquilandia por varios días más tratando de negociar la compra de los derechos de varias de ellas.** Dado que el avión llegó a Ezeiza en un horario no definido, a la pobre Nélida **no la aguardaba nadie.** ¡Pobrecita!

♦ ¿OTRO MAS?

Sumamente preocupado está Palito Ortega por la suerte que puede correr su último filme "Brigada en acción", recientemente estrenado, ante las máximas autoridades cinematográficas del país. Por ley, las películas para niños y que ofrezcan un **argumento calificado**, se las considera **"de interés especial"**, obteniendo un subsidio del Instituto de Cinematografía que llega al 90 % de las recaudaciones totales. "Brigada en acción", **producida por el prOplo Palito**, es apta para todo público, ya que es bien sabido que las producciones del cantautor **son tanto para grandes como para chicos.** Pero, además, fue filmada con la colaboración amplia de la policía, **destacándose en el desarrollo del argumento el valor y abnegación de los llamados servidores del orden.** Por todo esto, **no se entiende bien la razón auténtica de la negativa a no declararla de "interés especial"**, categoría que se ha dado a otras producciones no tan aptas como ésta. **¿Habrá una mano negra...?**

♦ SOFOCON

Tremendo sofocón pasó en la víspera Graciela Borges, **la sensible.** Aconteció que la citaron a un show a emitirse esta trasnoche en el canal decano y **no le dijeron el número de la teledifusora.** Sin pensar, encaminó su rodado, acompañada por Juan Manuel Bordeu, **junior**, rumbo al de San Cristóbal. Allí le hicieron notar su error y se presentó sigilosamente a la verdadera telemisora (Viamonte y Alem). Cuando terminó, se encaminó rumbo a "La Peregrina", la estancia de Balcarce (donde está su nene, Juan Cruz) "descansando" del equívoco. **¡Uff!**

♦ USA: IDA Y VUELTA

Viajó a USA (Nueva York) la capa Nelly Raymond. A mediados de la semana estará nuevamente entre nos para informar acerca de los resultados previstos en el país del norte. Allí asegurará la exhibición de material de "Sucesos argentinos" en una cadena de biógrafos. **¡Qué bien!**

♦ PINKY CON EL SAMBA

Volverá a repetirse el programa "300 millones" en un nuevo espectacular. El primero, como se sabe, fue conducido desde Madrid por Pinky, **the queen.** Esta también animará el cierre (mañana) del Festival Buenos Aires de la Canción pasado mañana. De 21 a 24 horas por el canal de San Cristóbal, y mientras el jury delibera, actuará Agepé, **el carioca**, con una Escola do Samba compuesta por 14 miembros. **¡Hurra!**

♦ CALABRO, PROTAGONISTA

Juan Carlos Calabró, **el contra**, será el protagonista de "Flash", nuevo ciclo humorístico (saldrá el jueves) que tomará a la actualidad bajo el punto de vista humorístico. Ricardo Espalter y Enrique Almada, **los Bupumorpenses uruguayos**, acompañan a don Calabró, así como Marcos Zucker, **el llorón**, Ana María Campoy, **¿con su heroína chejoviana, tal vez?**, José Cibrián, **el coleccionista**, Doris del Valle, **la retornada**, Maurice Jouvet, **el pausado**, y Cecilia Rossetto, **la que faltó a la cita. ¡Plim!**

♦ ATOLLADERO

Un verdaderO atolladero fue el estreno de la recientemente filmada vista dirigida e interpretada por Palito Ortega. "Brigada en acción" dedicada al empeño de la Policía Federal fue saludada por el público con aplausos **cada vez que aparece la enseña nacional.** Así como dos caídas de don Palito (de un tren y de un puente, esto último le trajo traumatismo) fueron recibidas con alborozo. La trama es ingenua. Don Palo solo canta un tema y en off (como fondo). La revelación es Christian Bach, **una chica apetecible**, que baila y actúa bastante desenvueltamente. Para ser tenida en cuenta. Carlitos Balá tiene el gasto cómico, **ideal para el piberío.** Lo de atolladero del cual hablamos al principio se debió a la marejada de público que se agolpó en calle Lavalle como hacía tiempo no sucedía. Muchos penetraron a la sala sin localidades **y hubo líos en la platea.** Don Ortega fue saludado a toda voz. A lo último, un cordón policial **debió frenar** el ímpetu del auditorio. **¡Que sí, que no, Palito, te queremos!**

♦ SIN TITULO

El martes se **iniciará nuevo ciclo** en el canal decano. Se trata de "Falta el título", producido por la Radiotelevisione itálica. Fernando Bravo, **el casorlado**, lo conducirá. Un elenco estelar con nombres **tan notorios** como los de Mina, **la volcánica**, Rita Pavone, **la petisa**, Orneila Vanoni, **la temperamental**, Adriano Celentano, **el yupi-du**, Toquinho, **el brasileño**, y otros, animarán el show. Se emitirá los martes a las 22.20 horas. **¡Crash!**

EVOCARON A SPILIMBERGO

El pintor argentino Antonio Berni, consagrado en el país y en el exterior como el plástico que renovó la temática nacional, dándole un nuevo sentido tanto en el color como en la forma, evocó al maestro Lino Eneas Spilimbergo, figura máxima de su generación, en una conferencia que dictó en la Biblioteca Nacional con gran afluencia de público.

Estuvieron presentes el nuncio apostólico, monseñor Pio Laghi; el agregado cultural de la embajada de los Estados Unidos, el agregado del Paraguay, un representante del comandante en jefe de la Armada, pintores, escritores y delegados de las galerías de arte de esta Capital y el Gran Buenos Aires.

Berni centró su disertación enumerando anécdotas y recuerdos desde los 20 años, cuando conoció al gran pintor Spilimbergo en la capital francesa.

"Pese a su intachable conducta y a su enorme capacidad artística, recién a los 55 años Spilimbergo pudo vivir exclusivamente para sus obras", acotó.

Evocó la vida nocturna de París, los cafés de Montparnasse, las mujeres con estampas boudelerianas que transitaban a hurtadillas por los centros de arte, en las reuniones de los poetas y en las tertulias de madame Lavin, rodeadas de pintores y galantes.

Puso de relieve la gran figura rectora de Spilimbergo dentro del arte argentino y latinoamericano, tan pura, tan abierta y tan honesta como David Siqueiros y Portinari, señalando su paso apoteótico por la Escuela de Arte de Tucumán.

BRASIL: FILME CON PROBLEMAS

BRASILIA, 23 (EFE). — La censura federal prohibió la exportación del filme "Morte e vida severina" del director Zelito Viana, que en otras épocas fue uno de los productores del polémico director Glauber Rocha y participó del movimiento del "Cinema Novo" (Nuevo Cine brasileño).

La película prohibida al exterior está basada en una pieza teatral-musical y fue filmada en el nordeste del país, donde transcurre su acción, en medio de los campesinos envueltos en la miseria y el hambre.

Viana agregó al argumento original escenas con entrevistas y encuentros con campesinos verdaderos de la región, dándole un sabor documental.

ROMY SCHNEIDER TUVO UNA NIÑA

BERLIN, 23 (DPA). — La conocida actriz alemana Romy Schneider, de 38 años, dio anoche a luz una niña en el hospital de Saint Tropez, Francia meridional.

La niña, que se llamará Sarah Magdalena, permanecerá los primeros días en una incubadora, ya que nació ochomesina. Sin embargo, madre e hija se encuentran en buen estado.

La actriz está casada en segundo matrimonio con el francés Daniel Biasini, quien anteriormente fue su secretario privado.

HOY BRASIL
Baile y diviertase!! de 22 a 4 hs.
Presenta: BARBARA y DICK
CANTA y BAILA
GRUPO CALIFORNIA
TULA Y ANTONIO
SAVOY HOTEL Reserve su mesa con anticipación CALLAO 181

ASTROS - Corrientes 746
T. E. 45-5541
Hoy 20.50 y 22.50 hs.
Jorge Porcel - Susana Giménez
Alberto Olmedo - Don Pelele
Ethel Rojo - Juan C. Calabró
EN
EL "ASTROS" SE COMIO A TIBURON (Y TAMBIEN A KING KONG)
(Proh. men. de 18 años)
PATRICIA DAL, Betto Gianola, Carmen Barbieri, Delfor Medina, Petty Castillo, Villita, Susana Quinteros, César Bertrand, Mónica Lan y Romina Mur.

LA VERDADERA HISTORIA DE BRUCE LEE
(BRUCE LEE - TRUE STORY)
HOY TRASNOCHE
PANAVISION EASTMANCOLOR
PROHIBIDA MENORES 14 AÑOS
4ª semana
ALFA
LAVALLE 842
y simultáneos
Platea $ 400

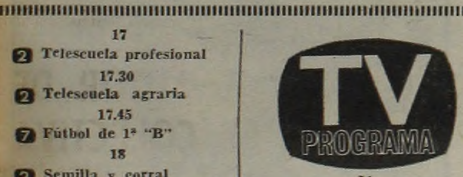

17
2 Telescuela profesional
17.30
2 Telescuela agraria
17.45
7 Fútbol de 1ª "B"
18
2 Semilla y corral
9 Calculín y la familia
19
2 Valle de Pasiones
19.45
11 Teleonce informa
20
2 Los vengadores
7 ¿Quién es quién?
11 Las tardes de Marconi
20.30
7 Ella mi vecina y yo
9 El arte de la elegancia
13 Papá solo

21
2 Cine del sábado
7 Amistangos
13 Antes que en el Cine
21.25
9 Las cartas de Larguirucho
21.35
9 Escenario Universal
22
7 La gran noche del espectáculo
11 Hollywood en castellano
22.30
13 "El FBI en acción"

23
9 Velada de gala
23.30
7 La raíz de mi tierra
13 Horizonte 21
24
2 Perry Mason
7 Cine en Trasnoche
0.30
9 Hora de noticias
13 Noticiero 13
0.45
13 Un momento de meditación
1
2 El Evangelio
9 Dios con nosotros
1.30
7 La noche del nuevo día

LA MEJOR DE PIERRE RICHARD!
Ahora en su propia salsa... y con miou miou
ME IMPORTA UN RABANO
Eastmancolor PROHIBIDA 18 AÑOS
Un film de Georges Lautner
director de (Basta de problemas!)
6ª semana
PARAMOUNT - LORCA - RITZ
Lavalle 845 Corrientes 1428 Cabildo y Fco. Lacroze
HOY también TRASNOCHE

Un film de JAMIE UYS
el genial director de
EL PARAISO VIVIENTE
Esta loca loca gente
En EL PARAISO VIVIENTE, JAMIE UYS nos mostraba, con su mágico enfoque, a los animales como seres humanos mejorados... En ESTA LOCA, LOCA GENTE nos muestra a los seres humanos, como animales despistados.
copyright
APTA PARA TODO PUBLICO
GRAN EXITO
OPERA Hoy trasnoche · GRAND SPLENDID Hoy trasnoche · OPERA (Mar del Plata)
PUEYRREDON Hoy trasnoche · ROCA · ARGOS · BIOGRAFO 1
AUTOCINE RIO DE LA PLATA · AUTOCINE BUENOS AIRES · SAN MIGUEL (San Miguel)

ESPAÑA: "CLIMAX"

MADRID, 23 (ANSA). — Paco Lara está por terminar el rodaje de su nuevo filme "Climax" que cuenta con un largo reparto, encabezado por Javier Escrivá, Teresa Gimpera, Beatriz Rossat, Ismael Merlo y Silvia Tortosa.

También figura en el elenco la joven actriz francesa Annie Belle que ya actuó en otros países, por ejemplo en Italia.

CHIMPANCES COMEDIANTES
CIRCO BERLIN
HOY Y MAÑANA
17 y 20
AV. LIBERTADOR 4.500
FRENTE AL HIPODROMO

LUIS LANDRISCINA
GRAN EXITO
en: EL MUNDO DE LANDRISCINA
con Antonio Tarragó Ros y su Conjunto
y Audiovisual: C. BARTOLOME
dirección: RUBEN BENITEZ
APTO TODO PUBLICO
HOY A LAS 21 Y 23 HS.
TEATRO COLISEO
M. T. DE ALVEAR 1115
TEL. 44-0242 - 41-1115
Localidades desde $ 500.-

CINE: RECOMENDACIONES PARA PASAR BIEN EL FIN DE SEMANA

A continuación detallamos los estrenos cinematográficos más importantes de la semana, así como también los filmes que continúan con éxito exhibiéndose en las pantallas de las distintas salas porteñas:

"LA ULTIMA LOCURA DE MEL BROOKS", una desopilante comedia "muda" que muestra otra vez que Brookks no es solo un director de garra para estas lides, sino también un buen actor.

"SIMBAD Y EL OJO DEL TIGRE", dos apellidos famosos —Wayne y Power— unidos para conformar una película entretenida, sobre todo para los niños.

"ROCKY", una buena muestra del mundo del boxeo, con sus lacras, bajo la experta mano de John G. Avildsen. Historia de una especie de **Cenicienta** del boxeo, a quien se le da la oportunidad de los elegidos y la aprovecha bien.

"BRIGADA EN ACCION", Palito Ortega, Carlitos Balá, Juan Carlos Altavista y otros actores que encantan al mundo infantil en una reidera y ágil comedia.

"CANNONBALL", David Carradine (el **Kung Fu** de la serie televisiva) en una dramática historia. La carrera de automóviles prohibidas, pero con un extraordinario premio sirve para dar sienda suelta a los bajos instintos humanos.

DEL CREADOR DE "EL JOVEN FRANKENSTEIN"
"LA COMEDIA MAS DIVERTIDA EN 50 AÑOS"
UNITED PRESS INTERNATIONAL
LA ULTIMA LOCURA DE MEL BROOKS
Ent. $400
(SILENT MOVIE)
APTA PARA TODO PUBLICO
MARTY FELDMAN — COLOR DE LUXE — DOM DeLUISE
3 a. semana
IGUAZU - SANTA FE 1 - LORENA
Lavalle 940 — Santa Fe 1947 — Corrientes 1551
GRAN MAR (Mar del Plata)
HOY también TRASNOCHE

UN FILME SOBRE MUSSOLINI

ROMA, 23 (EFE). — Una película documental en la que se pretende rehabilitar la figura y la obra de gobierno de Benito Mussolini podrá difundirse próximamente en Italia, una vez que la censura emita su opinión favorable.

Se trata de "Mio marito Ben to Mussolini", que es el testimonio vivo de la esposa del ex dictador fascista, Doña Rachele, quien efectuó —según se adelanta— "clamorosas revelaciones" al director del filme, Franco Bucarelli.

La película se comenzó a filmar en 1973 y sufrió numerosos inconvenientes en su filmación que incluye también un valioso material documental al que el director tuvo acceso gracias a la colaboración de los familiares del dictador desaparecido.

Vittorio Mussolini, hijo del fundador del fascismo, que vive hoy en la Argentina, facilitó al director varios filmes de aficionado que registró el mismo, durante su adolescencia, y que muestran a su padre en actitudes y escenas familiares totalmente inéditas. En la presentación, Rachele Mussolini afirma: "He perdonado a todos,

★ ESTRELLAS - Riobamba 28
Tel. 46 - 6759

OSVALDO PUGLIESE en **Corrientes y Esmeralda**
Su orquesta, Abel Córdoba, Nelly Vázquez y el trío de Carlos Galvan, el humor de Mariano Moren, Marta Schwindt, Carlos López Terra y la voz de Héctor Larrea.
Martes a Jueves 21 hs.
Viernes, Sábados y Domingos 21 y 23 hs.
Domingo, despedida

* * *

Circo del Capitán Piluso con Coquito, Carlos Scazziota, Delfor Medina, el ballet de Betty Foicini y atracciones infantiles
Martes a Viernes 16 hs.
Sábados 17 hs.
Domingos 15 y 17 hs.

* * *

"TRAVESURAS DE WALTER YONSKY"
Musical para chicos
Sáb. y domingos 16.30 hs

* * *

"Dibujemos un Dibujo"
Comedia infantil con
Elvira Romei
Lunes a Domingo 16 hs.

* * *

LA VUELTA MANZANA
Comedia infantil
Martes a Domingo 16 hs

* * *

VOX DEI
Sábados y Domingos 19 hs
Domingo 31 despedida

* * *

LITTO NEBBIA
"EL VENDEDOR DE PROMESAS"
Sábados y Domingos 19 hs
Domingo 31 despedida

* * *

"LA NOCHE DE LA BASURA"
Miryam de Urquijo
Carlos Carela
Autor: **Beto Gianola**
Dirección: **Ernesto Bianco**
Jueves 19.30 hs.
Sábados 20.30 y 23 hs.
Martes, miércoles, viernes y domingos 21 hs.

* * *

Los Hermanos Mariano Fronterizos Cuestas Moreno
Maestro de Ceremonias:
Julio Marbiz.
Martes a Jueves 21.30 hs.
Viernes y Sábado 21 y 23 hs
Domingo 20 hs.

* * *

"PATOLANDIA"
con
Pato Carret
Miércoles y Jueves 16 hs.

* * *

RECITAL DE "PAPPO'S BLUES"
Lunes 21 hs

¡AHORA, OLMEDO Y PORCEL LLEVAN LAS TURISTAS A LA CALLE CORRIENTES!
Por eso nos vamos al cine PLAZA
ALBERTO OLMEDO — JORGE PORCEL
LAS TURISTAS QUIEREN GUERRA
PROHIBIDA PARA MENORES DE 18 AÑOS
Una Producción de JORGE BASURTO — Dirigida por ENRIQUE CAHEN SALABERRY
EASTMANCOLOR
Ent. $400
6 a. semana de Gran Exito!
PLAZA Corrientes 939
Y SIMULTANEOS
HOY también TRASNOCHE

ESTA ES LA PELICULA DEL AÑO!
MULTIESTELAR!
SOPHIA LOREN
BURT LANCASTER
RICHARD HARRIS
AVA GARDNER
MARTIN SHEEN
O. J. SIMPSON
INGRID THULIN
HOY TRASNOCHE — Platea: $ 350
Si esta producción de Carlo Ponti hubiera tenido tanta promoción como "Tiburón": ahora estarían haciendo cola desde La Pampa para verla. CONSEJO: Para estremecerse y asombrarse.
DIJO GENTE Muy Buena GENTE.
PANICO EN EL PUENTE
Prohibida menores 18 años
17 a. semana PARIS LAVALLE 769 / CABILDO y la mejor sala de su barrio

La más excitante y espectacular película de todos los tiempos!!
OSCAR 1977 — MEJORES EFECTOS VISUALES ESPECIALES
681.145 ESPECTADORES LO VIERON EN 20 DIAS USTED YA LO VIO?
King Kong
APTA TODO PUBLICO
Dino de Laurentiis presenta Un film de John Guillermin
"King Kong"
con JEFF BRIDGES · CHARLES GRODIN
y la presentación estelar de JESSICA LANGE
PANAVISION® TECHNICOLOR® 8 bandas de sonido estereofónico
4 a. semana de espectacular éxito!
HORARIOS: 12.30 - 15 - 17.40 - 20.15 - 22.55 - 1.15
ATLAS • BROADWAY • ADAN AMERICA • GAUMONT
Localidades en venta con 3 días de anticipación
HOY trasnoche en todas las salas
BAHIA BLANCA: OCEAN • CORDOBA: GRAN MAYO
MENDOZA: LAVALLE • ROSARIO: MONUMENTAL y EL CAIRO
SALTA: OPERA • SAN JUAN: ESTORNELL
SANTA FE: IDEAL • TUCUMAN: CANDILEJAS y REX
NECOCHEA: GRAN SUD
MAR DEL PLATA: OCEAN REX y ATLAS
LA PLATA: SAN MARTIN y SELECT
Jueves a Domingo $ 400 • Lunes a Miércoles $ 300

UNA CARRERA ALUCINANTE Y DESPIADADA EN LA QUE TODO VALE... ¡MENOS LA VIDA!
ARIES presenta
DAVID (Kung-Fu) CARRADINE
"CANNONBALL CARRERA CONTRA LA MUERTE"
HOY también TRASNOCHE
Un film de PAUL BARTEL
con BILL Mc KINNEY · VERONICA HAMEL · BELINDA BALASKI · ARCHIE HAHN
PROHIBIDA 14 AÑOS — COLOR
Jueves a Domingo $ 400 • Lunes a Miércoles $ 300
GRAN EXITO exclusivamente NORMANDIE LAVALLE 861

TEATROS

★ HOY 17.30 hs. 1er. Conc. del Ab. a 4 Vesp. de Solistas y conjunto. Org. por el T. Colón y la Fundación Murekian. Act. del pianista Antonio de Raco. Programa: Fantasía Op. 17, Schummann; Sonata en Si menor, Liszt; Sonata en Si menor, Op. 58 Chopin. Pl. $ 2.500. Sob. de Abono en vta.
—HOY 21.30 hs. 5º Conc. del Ab. a 15 Noct. (Serie "B") a cargo de la Orq. Filarmónica de Bs. As. Direc.: Werner Torkanowsky. Prog.: Obert. de "Ifigenia en Aulide", Gluck; Conc. Nº 1, en Re menor, Op. 15 para piano y orq., Brahms. Solista: Bruno Gelber. "Improvisaciones Sinfónicas", W. Wagner; "El Mar" (poema sinfónico) Debussy. Pl. $ 2.000. Sob. Ab. vta.

★ MUNIC. GRAL. SAN MARTIN. Corrientes 1530. 46-8611. Sala M. Coronado. HOY 19 hs. GRUPO DE DANZA CONTEMPORANEA DEL T.M.G.S.M. en: "Memorias de A. M. Stekelman, "Y ella lo visitaba..." de A. Itelman, "Biósfera" de M. Ball y "Casa de puertas" de A. Itelman, basada sobre "La casa de Bernarda Alba". Bailarines: G. Arrieone, M. Ball, N. Binaghi, L. Brodsky, A. Deutach, M. Fraccia, L. Sajov, M. Wainrot y C. Zibell. Direc. A. M. Stekelman. Pl. $ 250.
HOY 21.30 hs.: LA CASA DE BERNARDA ALBA, de F. García Lorca. Función extraordinaria. Con: M. R. Gallo, M. L. Robledo, E. Molly, J. Hidalgo, G. Araujo, L. Riera y elenco. Direc.: A. Boero. Al término de la función presentación de "Casa de puertas" por el Grupo de Danza Contemporánea del T.M.G.S.M. Coreog.: A. Itelman. Dom. 24: última función. Pl. $ 350.- Pull. $ 250.-
TANZ FORUM KOLN. Grupo de Danza Moderna de la Opera de Colonia, Rep. Federal de Alemania. Debut: 29 de julio. (En venta Abonos A y B: Platea $ 3.000.- Pullman $ 2.000.-). Sobr. de abonos: Plat $ 2.000.- Pull. $ 1.500.-
Sala Casacuberta.
Hoy a las 17 hs. CASAMIENTO ENTRE VIVOS Y MUERTOS. (Espectáculo de la commedia dell'arte) Libro: P. Esteve. Con: M. Ligero, G. Lunadel, R. Mosca, O. Martínez y elenco. Escenog. y Vest.: G. Getol. Dir.: M. Bernardo. Pl. $ 250.
HOY: 21.30 hs. estreno: EL REÑIDERO, de Sergio De Cecco. Con: A. Berdaxagar, E. Tasisto, A. de Grazia, J. Villalba, P. Armas, N. Gambler, L. Fernán, R. Rinaudi, L. Verona, G. Yanes y elenco. Escenog. y vest.: L. D. Pedreira. Direc.: Santángelo. Pl. $ 350.-

★ ASTRAL. Corrientes 1639. 46-5707. Hoy 21 y 23 hs. Soledad Silveyra y Arnaldo André en:
VIDAS PRIVADAS
de N. Coward, con A. Grimau, M. Busnelli. Direc.: J. M. Paolantonio. Loc. en vta. Calefac. Hoy 15 y 17: PIPO PESCADOR; 19 horas: FABIO ZERPA. (Audiovisual).

★ ATENEO. Paraguay 918. 31-2888. Hoy 21 y 23.15 hs. Estreno 1977:
EDDA DIAZ
en: LA NOCHE Y LA DIAZ
Loc. en vta. con 5 "díaz" de ant.

★ AVENIDA. Av. de Mayo 1222. 38-2295. Hoy a las 20 y 23 horas Ana María Campos en:
PIEL DE JUDAS
de Bartillet y Gredy, con V. Cosse

★ BAMBALINAS. Chacabuco 947. 27-0219. Hoy a las 21 y 23 hs.:
PEPE SORIANO en
EL LORO CALABRES
de José Soriano. Loc. en venta.

★ BLANCA PODESTA. Ctes. 1283. 35-2592. Hoy 20.30 y 23 hs. O. Pedemonti pres. a Thelma Biral en
LA IDIOTA
de M. Achard con Eva Dongé - Luis Medina Castro - Wagner Mautone y Fernando Heredia. Direc. Carlos Muñoz.

★ COLISEO. M. T. de Alvear 1119. 44-0242. Hoy a las 21 hs.
EL MUNDO DE LANDRISCINA
con Luis Landriscina, acompañado por Antonio Tárrago Ros y su conjunto. Audiovisual en Multivisión: opera Carlos Bartolomé. Director: Rubén Benítez. Loc. en venta. Mar. 21 hs. Conc. de UTO UGHI

★ COMICO. Corrientes 1280. 35-2100. Hoy a las 20 y 22.30 hs.:
MIRTHA LEGRAND en:
ROSAS AMARILLAS...
ROSAS ROJAS...
CARLOS ESTRADA, IRMA CORDOBA, JUAN CARLOS THORRY, PAULINA SINGERMAN
Un gran espectáculo familiar y sonriente dirigido por DANIEL TINAYRE

★ COSMOPOLITA MUSIC-HALL. - Bme. Mitre 1759. 46-1181. Presenta La revista más sexy del momento EL DESCHAVE DE LAS CHICAS con las más bellas mujeres. Platea $ 400. Continuado de lunes a viernes de 13.30 a 20.30 hs.

★ DEL GLOBO. M. T. de Alvear 1155. 41-8225. Hoy 20.30 y 23 hs. Rosa Rosen, Carlos Muñoz en:
DESPUES DE LA FIESTA
con Silvia Merlino, Emilio Conte, Diana Longarte. Loc. en venta.

★ FLORIDA. Florida 165. (Galería Güemes). 39-3360. Estreno de la sexy-revista: VIVIR AL DESNUDO. Con la actuación de: Jema, Gracia Bairbans, Yanny, Lou y las vedettes de Florida. Cont. de lunes a jueves de 13 a 21 hs. Viernes de 13 a 23 hs. Sábado de 18 a 1.30 hs. (P|18|a.).
★ LICEO. Rivadavia y Paraná. Hoy 21 y 23 hs. Guillermo Bredeston y Nora Cárpena en
ENSALADA DE TERNURA Y TOMATE
de A. Rey, con Enrique Kossi, Bettiana Blum, Lucio de Val, Manolita Sierra. Loc. en vta. con antic.
★ MAIPO. Esmeralda 443. 392-1688. Hoy 21, 23 y Trasn. 1.15 hs:
LA REVISTA DE ESMERALDA - BRILLANTES
TATO BORES - MORIA CASAN - CARLOS PERCIAVALLE, TRISTAN - Guadalupe, N. Timoyko, A. Lizas, R. Puente
Direc. G. SOFOVICH (P|18|a.)
★ MARGARITA XIRGU. Chacabuco 875. 26-8359. 29 año de éxito Cía. De Angel Elizondo pta.: LOS DIABLOSSS. (P|18|a.) Jueves y viernes 22 hs., sábados 21 y 23 hs., domingos 19.45 hs.

★ NACIONAL CERVANTES. Libertad 815. 45-4224. Hoy 18.30 y 21.30 Estreno de:
FARSA DEL CORAZON
de Atilio Betti. Con: Jorge Mayor, Juan Carlos Puppo, Laura Bove, Berta Ortegosa, Francisco Cocuzza, Dora Ferriro, Augusto Larreta, Cristina Rot, Jorge Gracio, Emma Ledo, Litto González, Agustín Belus. Escenog. y Vest.: E. Zanetti. Dir. R. Graziano. Pl. $ 400. Calefac.
★ ODEON. Esmeralda 367. 45-363? Hoy 21.30 y 23.30 hs. Del Olimpia de París a Odeón:
SUSANA RINALDI
4 únicas semanas. Loc. en venta con 5 días de anticip. desde $ 500
★ OLIMPIA. Sarmiento 777. 40-267? Hoy a las 22 horas. - Grupo de repertorio presenta: SOLO su 'Harold y Maure), de Colin Higgins con Hedy Crilla, Nelly Prince y elenco. Direc.: A. Alezzo
★ PAYRO. San Martín 766. 35-5922 Viér. Sáb. 22.15 hs. Dom. 20.30 - Lun. Mart. 21 hs. VISITA de R. Monti - Lun. Mar. 19.45 - Sáb. 19.30 - Dom. 18 hs. FAMILIA SE VENDE, de E. Griffero - Miér. Juev. Vier. Sáb. 20.45 hs. Dom. 19 hs. EXTRAÑO JUGUETE, de S. Torres Molina. Miér. y Juev. 22 hs. FIFTY, FIFTY. Sáb. 23.45 hs. ALICIA A TRAVES DEL ESPEJO, de L. Carroll
★ PETIT-TABARIS. Corrientes 83?. 392-6694. Hoy estreno:
DE LA POLINESIA... CON AMOR
Otra revista supererótica de Pace Parra. Pta. a su vedette Rommy Ray, Roberto Rey con Ingrid Mayer, Marta Maciel, Romerito, A. Rangaldai, J. Díaz, El Turco Salomón y las starlets del Petit Tabaris International. (P|18|a.) Domingos desc.
★ PLANETA. Suipacha 927. 31-2888 Hoy 21 y 23 hs. Carlos Rottenberg presenta en su 49 año consecutivo 850 representaciones:
LA COCINA
de A. Wesker. Direc.: J. Hacker
★ REGINA. Santa Fe 1235. 41-5707 Hoy 20 y 23.15 hs. Federico Luppi y Haydee Padilla en:
EL GRAN DESCHAVE
de S. de Ceco y Chulak, con N. Cullen. Direc.: C. Gandulfo. 3er año de éxito

VARIEDADES

★ CIRCO BERLIN. Libertador 4500. Elefantes matemáticos. Monos. Osos. Ciclistas. Trapecistas. Malabaristas. Acróbatas. Hoy 15.30, 17.30, 20.30.
★ CIRCO REAL MADRID. Pavón y Mitre (Avellaneda). Elefantes. Tigres de Bengala. Osos. Leones. Panteras negras. Trapecistas. Malabaristas. Hoy 15, 18 y 21 hs.
★ CIRCO TIGRE SHOW 77. Juan B. Justo y A. Jonte. - Jorge Cutini y sus tigres de bengala. Perchistas. Malabaristas. Magos. Acrobacia sobre patines. Hoy 16, 18 y 20 hs.

CINES

★ A. B. C. Esmeralda 504. 392-9506 Cont. desde las 10 de la mañana hasta las 3 de la madrugada. En escena show en vivo: "Será mentira, será verdad, quieres saberlo pasá nomás", con el comiquísimo Pipo. El humor de R. Rey. En pantalla: La mujer del cocinero con A. Belli y T. Ferro (P|18|a.).
★ ADAN. Corrientes 959. 392-6115 12.45, 15.15, 17.45, 20.15 y 22.55:
KING KONG
Charles Grodin. S|R. Notic. 14.55, 17.25, 19.55 y 22.35 horas.
★ ALFA. Lavalle 842. 392-1111. - A las 13, 14.55, 16.55, 18.55, 21, 23.10
LA VERDADERA HISTORIA DE BRUCE LEE
(P|14|a.) 14.40, 16.35, 18.35, 20.40 y 22.50 hs. - Notic. Sábado Trasn.
★ ALFIL. Corrientes 1753. 40-7575. Hoy 13.30, 15, 16.40, 18.20 y 20: Aventura de largo metraje hablada en castellano: MAGICA AVENTURA. A las 14.45, 16.20, 18, 19.40: Notic. Noche: a las 21.20 y 23.30:
DESPUES DE LA VICTORIA
(P|18|a) con C. Velazco, F. F. Gómez. 21.20, 23.15: Notic.
★ AMBASSADOR. Lav. 777. 392-9700 A las 13.20, 15.15, 17.10, 19.10, 21.10 y 23.15 hs.:
CRECER DE GOLPE
S|R 13, 14.55, 16.50, 18.50, 20.50 y 22.55 hs.: Notic. Sáb. Trasn. 1.10
★ AMERICA. Callao 1057. A las 12.35, 15.10, 17.45, 20.20 y 22.55 hs.:
KING KONG
de Dino de Laurentis con Jessica Lange y Charles Grodin. S|R. En Technic. Direc.: John Guillermin. 14.50, 17.25, 20 y 22.35 hs.: Notic.
★ ARIZONA. Lavalle 727. 392-4907 13.10, 16.35, 20 y 23.25 hs.:
CAROLE
14.45, 18.10, 21.30 hs.: PITHECANTHROPUS ERECTUS. Cont. (P|18|a.)
★ ARTE. Diag. Norte 1156. 35-7931. Pl. $ 250. (P|18|a.) 15, 17.10, 19.20, 21.20 y 23.20 hs., de Kee Russell: La otra cara del amor, con Glenda Jackson y R. Chamberlain. Trasn.: Serpico.
★ ATENEO. Paraguay 918. 31-2888 A las 13.20, 14.40, 16.10, 17.30 y 18.0: Vacaciones alegres con: Mágica aventura. Dibujos en Technic.
★ ATLAS. Lavalle 869. 392-1936. - 12.30, 15, 17.40, 20.20 y 23 hs.:
KING KONG
S|R, Con Jessica Lange, Charles Grodin; 14.45, 17.20, 20 y 22.40 hs. Notic. Sábado trasnoche 1.30 hs.
★ AVENIDA. Av. Mayo 675. 33-6626 El gran Buster Keaton; Cinco locos en Hong Kong. Notic. Argent. y Notic. NO-DO. S|R.
★ BETA. Lavalle 925. 35-1850. - 12.45, 15.25, 18, 20.35 y 23
LA BATALLA DE MIDWAY
1.5, 17.45, 20.15 y 22.45. Notic.
★ BIARRITZ. Suip. 482. 392-63?? 12.20, 15.15, 17.15, 19.15, 21.15, 23.20
... Y LA LLUVIA BORRA TODA HUELLA
(P|14|a.) Tecnic. 13, 14.55, 16.55, 18.55, 20.55 y 23 hs.: Notic.
★ BROADWAY. C'tes 1155. 35-2315 12.30, 15, 17.40, 20.20 y 23 hs.
KING KONG
S|R. Con Jessica Lange. Dir.: John Guillermin; 14.40, 17.15, 20 y 22.40 Notic. Sáb. Trasn. 1.15 hs.
★ CALLAO. - Callao 27. - 40-1898 14.25, 16.40, 18.50, 21 y 23.10:
BRIGADA EN ACCION
con Palito Ortega - Carlos Balá 16.10, 18.20, 20.30, 22.40: Not. Arg (S|R).

GUIA DE TEATROS Y CINES

★ CAPITOL. Sta. Fe 1848. 41-2378. Sylvester Stallone, Burges Meredith y Talia Shire; 14.55, 17.35, 20.15 y 22.55 hs.:
ROCKY
(P|14|a.) Technic. 14.25, 17.10, 19.50 y 22.30 hs.: Notic. Sáb. Trasn. 1.5 a
★ CERVANTES. Belg. 1820. 38-2698 Cont. 15.50, 19.30 y 23.10: ¿LA PATA O LA PECHUGA? 14, 17.35 y 21.15: Texas a través del río (S|R).
★ CINEMA UNO. Suipacha 460. - 392-1112. A las 13.5, 14.50, 16.40, 18.30, 20.20 y 22.10 hs. Walt Disney
LA CENICIENTA
14.35, 16.25, 18.15, 20.5 y 21.55 hs.: Notic. Arg. Sáb. trasn.
★ CINEMATECA (Teatro SHA). - Sarmiento 2255. 48-2170. A las 15, 17, 19, 21 y 23 hs.: Una cama y un canalla, de Claude Lelouch, con L. Ventura y F. Fabian. (P|14|a.) Mañana: El salario del miedo.
★ COSMOS 70. Ctes. 2046. 49-0882. Cont. 13.30 y 16.10 hs.: Cinco osos locos y un payaso; 16.55 y 21.5: LA GUERRA Y LA PAZ. Col. S|R.
★ ELECTRIC. Lavalle 836. 392-1846 Continuado desde las 13 hs. Las tres espadas del zorro; Robin Hood contra los piratas (S|R). Sáb. Tras.
★ EMPIRE. H. Yrigoyen 1934. - 47-8770. Calefac. 14.40, 16.45, 18.50, 20.55 y 23 hs.: Cont. Roger Moore y T. Curtis en: MONTECARLO ES LA AVENTURA. Cont. 14.15, 16.20, 18.25, 20.30 y 22.35 hs.: Notic.
★ GAUMONT. Rivad. 1635. 40-3050. Calefac. A las 12.20, 14.50, 17.20, 20.10 y 23 hs. Dino de Laurentiis
KING KONG
14.20, 17, 19.40 y 23 hs. Not. y Variedades (S|R). Sáb. Trasnoche.
★ G. MITRE. Bmé. Mitre 1232. 38-5430. A las 14.30: Varied. 14.50, 18.40 y 22.30: La herencia de los Ferramonti; 16.50 y 20.40: La reencarnación de Peter Prout. (P|18|a.)
★ GRAN REX. Ctes. 857. 392-8000 12.35, 15.5, 17.40, 20.20 y 23 hs.: Sylvester Stallone y Talia Shire en:
ROCKY
(P|14|a). Direc. John Avildsen: 12.25, 14.45, 17.20, 20, 22.40 hs.: Notic. Sáb. Trasnoche.
★ GRAN VICTORIA. Av. Mayo 882. 34-1493. Cont. Fuego de juventud; Ahora no quería; La orgía de la violencia. Pl. $ 150.- (P|18|a).
★ G. SPLENDID. Santa Fe 1860. 44-0808|7204. A las 13.20, 15.15, 17.15, 19.20, 21.25, 23.30 y Sáb. Trasn. 1 h.
ESTA LOCA LOCA GENTE
S|R. Color. Creada por M. Jaime Uys; 14.50, 16.50, 18.50, 21 y 23: Notic. Arg.
★ IDEAL. Suipacha 378. 35-3300 14.40, 18.20, 22 hs.
BARRY LYNDON
(P|14|a.) Con Ryan O'Neal y Marisa Berenson; 14.15, 17.55, 21.35 horas Notic. Loc. en vta. con antic.
★ IGUAZU. Lavalle 940. 392-4131. 13.10, 15.5, 17, 19, 21.5 y 23.10 hs.
LA ULTIMA LOCURA DE MEL BROOKS
S|R. Technic. 14.45, 16.40, 18.40, 20.45 y 22.50 hs.: Notic. Sáb. Trasn. 1.30.
★ LARA. Av. de Mayo 1221. 38-6966 Cont. 14.15, 18.40 y 23 hs.: HERMANO SOL, HERMANA LUNA; 16 y 20.30 hs.: Romeo y Julieta. S|R.
★ LEOPOLDO LUGONES. Ctse. 1532 Ciclo de homenaje a Liv Ullman. 16.30, 19.30, 22.30 hs.: Los emigrantes. Direc.: Jan Troell. Pl. $ 150. Mañana: La nueva tierra.
★ LIBERTADOR. Ctes. 1334. 40-7113. 13.20, 15.15, 17.10, 19.15, 21.20, 23.20:
¿LA PATA O LA PECHUGA?
(S|R.) Con Louis de Funes; 15, 16.55, 19, 21.5 y 23.5 hs.: Noticiero.
★ LOIRE. Corrientes 1524. 49-1906. 13, 15.15, 17.50, 20.25 y 23 horas
MARATON DE LA MUERTE
(P|18|a.), Dirigida por John Schlesinger; 1, 17.35, 20.10, 22.45 hs.: Notic. Sáb. trasn. 1.20 hs.
★ LORANGE. Cor'tes 1372. 45-7386 13.20, 15.35, 18, 20.15 y 23.5 hs.:
AEROPUERTO 77
(P|14|a.) Con Jack Lemmon, James Stewart, Lee Grant, Olivia de Havilland; 15.20, 17.45, 20.15, 22.45 Notic. Sáb. Trasn. 1.15 hs.
★ LORCA. Av. Ctes. 1428. 40-5017. A las 14, 16.15, 18.30, 20.50, 23.10: Pierre Richard en:
ME IMPORTA UN RABANO
Color (P|18|a). 13.30, 15.45, 18, 20.20 y 22.40: Not. Arg. Sáb. Trasn. 1 h.
★ LORENA. Corrientes 1551. 46-7504 13.25, 15.15, 17.10, 19.15, 21.20, 23.25
LA ULTIMA LOCURA DE MEL BROOKS
S|R. Un filme dirigido e interpretado por Mel Brooks con Marty Feldman; 15, 16.50, 18.55, 21, 23: Notic. Sáb. Trasn. 1.10 hs.
★ LOS ANGELES. Ctes. 1770. 40-3742 Primera sala del mundo consagrada a WALT DISNEY
14, 15.30, 17.15, 19, 20.35 y 22.20:
LA CENICIENTA
En castellano. Loc. numer. en venta
★ LOSUAR. Corrientes 1743. 40-6?00 13.10, 14.45, 16.25, 18, 19.45, 21.20 y 22.55 hs.: 11 dibujos animados
NUEVAS TRAVESURAS DE TOM Y JERRY
S|R. Dibujos animados; 14.25, 16, 17.45, 19.25, 21 y 22.40 hs.: Notic.
★ LUXOR. Lavalle 669. 392-3893 14.50, 18.20, 21.55 hs.
ESPARTACO
de Stanley Kubrik, con: Kirk Douglas, Jean Simmons, Lawrence Olivier, Tony Curtis. Cinemascope y Technicolor (P|14|a); 14.20, 18, 21.35 Not. Arg. Sáb. Trasnoche: 1.30 hs.
★ METRO. Cerrito 570. 35-1219. - 13.30, 15.52, 18.16, 20.41, 23.6:
AEROPUERTO 77
(P|14|a.) Colores, Jack Lemmon, Lee Grant, Brenda Vaccaro, Joseph Cotten, Olivia de Havilland; 13.10, 15.32, 17.56, 20.21 y 22.46 hs.: Notic.
★ METROPOLITAN. Cor'tes. 1343. 40-1661|0816. A las 14.15, 16.30, 18.45, 21, 23.15 y Sáb. Trasn. 1.10 hs.:
HABIA UNA VEZ en el SUR
★ MONUMENTAL. Lavalle 780. - 392-4815. A las 13.25, 15.45, 18.10, 20.35 y 23 hs. Jack Lemmon,
AEROPUERTO 77
(P|14|a.) 13.10, 15.20, 17.55, 20.20 y 22.45: Suc. Arg. Sáb. Tras. 1.15

★ MULTICINE (5 Microcines) - Corrientes 753. Lavalle 750. 392-1178 Cont. de 12 a 1 h. Sáb. trasnoche: 1.15 hs. Pl. $ 500.- SALA UNO: (S|R) 007 Los diamantes son eternos; El festival de la pantera rosa. SALA DOS: (S|R) Los Beatles Submarino amarillo; Déjalo ser. SALA TRES: (S|R) Los Beatles Socorro; Yeah, yeah, Paul, John, George y Ringo. SALA CUATRO: (P|18|a) Superdecamerón Nº 3; El rito prohibido. SALA CINCO: (P|18|a) Lenny; Poder que mata Network.
★ NORMANDIE. Lav. 861. 392-1000 12.30, 14.35, 16.45, 18.55, 21.5 y 23.15
David (Kung-Fu) Carradine
CONNONBALL
Carrera contra la muerte
Con B. McKinney, V. Hamel. Direc. de Paul Bartel. (P|14|a). 14.10, 16.20, 18.30, 20.40 y 22.50: Notic. Arg. - Sáb. Trasnoche.
★ OCEAN. Lavalle 739. 392-1515. 12.45, 14.50, 16.55, 19, 21.5 y 23.15.
¿LA PATA O LA PECHUGA?
Color. S|R. 14.30, 16.35, 18.40, 20.45 y 22.55 hs.: Notic. Sáb. Trasn. 1.30
★ OPERA. Corrientes 860. 35-1335 14.55, 16.50, 18.55, 21 y 23.5: Notic. A las 13.25, 15.15, 17.15, 19, 20, 21.25, 23.30 y Sáb. Trasnoche: 1.15
ESTA LOCA LOCA GENTE
(S|R). Dirección Jamie Uys.
★ PARAMOUNT. Lav. 845. 35-0999 13, 15.15, 17.15, 19.15, 21.15, 23.15: Me importa un rábano, con Pierre Richard y Miou Miou. Direc. Georges Lautner; 13, 15, 17, 19, 21 y 23 hs.: Not. Arg. (P|18|a). Sábado Trasnoche: 1.15 hs.
★ PARIS. Lavalle 769. 392-2016 - 13.20, 1.50, 18.20, 20.50 y 23.10 hs.: PANICO EN EL PUENTE. (P|18|a.) Notic. Sáb. Trasn. 1.30 hs.
★ PLAZA. Corrientes 939. 392-7577. 13, 15, 17, 19, 21.5, 23.10 Alberto Olmedo y Jorge Porcel en:
LAS TURISTAS QUIEREN GUERRA
(P|18|a). 14.40, 16.40, 18.40, 20.45 y 22.50: Noticiero. Sáb. Trasnoche.
★ PREMIER. Cor'tes 1565. 46-2113. 13.45, 15.30, 17.25, 19.20, 21.15, 23.10
CRECER DE GOLPE
Color. Un filme de Sergio Renán 15.10, 17, 18.55, 20.50 y 22.45: Notic.
★ REAL. Esmeralda 425. 392-3600 Cont. A las 13, 14.35, 16.15, 17.55, 19.35, 21.15 y 22.50: Marcelo Marcote.
LAS AVENTURAS DE PIKIN
A las 14.15, 15.50, 17.35, 19.15, 20.55 y 22.30: Notic. Arg.
★ ROSE MARIE. Ctes. 780. 45-6143 12.20, 15.55, 19.30 y 23.5: Operación trueno; 14.20, 17.55 y 21.30: Bananas (P|14|a).
★ ROYAL. Corrientes 831. 392-8505. 12.45, 16.5, 19.40, y 23.20: OPERACION DRAGON: 14.25, 17.45, 21.25: Comando suicida. (P|18|a.) Sábado trasn. 1.15: Operación dragón.
★ SANTA FE 1. S. Fe 1947. 41-8980. 13.30, 15.30, 17.30, 19.30, 21.35, 23.30:
LA ULTIMA LOCURA DE MEL BROOKS
D. Deluise; 15.10, 17.10, 19.10, 21.10, 23.10 hs.: Notic. Sáb. Trasn. 1.30.
★ SANTA FE 2. S. Fe 1947. 41-8980. 13.25, 15.35, 18.5, 20.35 y 23 hs.:
AEROPUERTO 77
(P|14|a.) Con Jack Lemmon, Olivia de Havilland: 15.20, 17.45, 20.15, 22.40 hs.: Notic. Sáb. Trasn. 1.20 h.
★ SARMIENTO. Lav. 852. 392-3338 A las 12.30, 14.35, 16.45, 18.55, 21.5 y 23.15 Palito Ortega, Carlos Balá
BRIGADA EN ACCION
Technicolor. 14.10, 16.20, 18.30, 20.40 y 22.50: Not. Arg. Sáb. Trasnoche
★ SEL. LAVALLE. Lav. 21. 35-0235 Calefac. Cont. 12.20 hs. 14.20, 17.50, 21.35 y Trasn. Cont. 1.20 hs.: Dos sinvergüenzas en apuros; 12.30, 16, 19.30 y 23.20 hs.: Una valija diplomática. (P|18|a.)
★ STUDIO. Santa Fe 2511. 321-5847 14.25, 16.35, 18.45, 21, 23.10 hs.
M.A.S.H.
(P|18|a). 16.15, 18.25, 20.40, 22.50 hs. Notic. Sáb. Trasn.
★ SUIPACHA. Suip. 442. 392-1195 13, 15.30, 18, 20.30, 23 hs.: SIMBAD Y EL OJO DEL TIGRE; 15.10, 17.40, 20.10, 22.40 hs. Notic. Sáb. Trasnoche 1.10 hs. Busco mi destino.
★ TROCADERO. Lav. 826. 392-1454. 13, 15.30, 18, 20.30 y 23 De Bergman:
CARA A CARA
con Liv Ullman: 15.10, 17.40, 20.10 y 22.40 hs.: Notic. Sáb. Trasn. P|1?

ALMAGRO

★ BIOGRAFO UNO. - C'tes. 4636. 16, 19.35 y 23.15 hs.: Not. y Esta loca, loca gente; 14.10, 17.45 y 21.25 hs.: Zorro. S|R.
★ PALACIO DEL CINE. Rivadavia 3636. - 812-4818. Cont. 14, 16, 18.10, 20.10 y 22.20 hs.: La cenicienta; 15.25, 17.20, 19.30 y 21.30 hs.: La magia de W. Disney. S|R.
★ ROCA. Rivadavia 3753. 812-1517. Cont. Calefac. A las 16, 19.30 y 23 hs.: Esta loca, loca gente; 14, 17.30 y 21 hs.: Zorro; 15.45, 19.15 y 22.45 hs.: Not. S|R.

BELGRANO

★ BELGRANO. Cab. 2356. 73-5691. Cont. 14, 15.55, 18.20, 20.40 y 23 hs.: La pata o la pechuga; 15.40, 18.5, 20.25 y 22.45 hs.: Not. Arg. Sáb. Trasn. 1.10 h.
★ CABILDO. Cabildo 2317. 73-2852. Hoy 14.40, 18.35 y 22.30 hs.: Pánico en el puente; 16.55 y 20.50 hs.: Cuidado con las mujeres. Cont. P|M|18|A. Sáb. Trasn.
★ CUMBRE. García del Río 4127. 70-5572. Cont. d|de. las 14.30 hs.: Simbad y el ojo del tigre; La fuga increíble. S|R.
★ GRAL. BELGRANO. Cabildo 2165. 781-7200. Hoy, 13.45, 15.50, 17.55, 20 y 22.15 hs.: La cenicienta; 15, 17.10, 19.15 y 21.30 hs.: Me prestás el auto papá. S|R.
★ G. PAZ. Cabildo 2702. 781-1412. 14, 16.10, 18.15, 20.30 y 23 horas: Brigada en acción; 15.50, 17.35, 20 y 22.20 hs.: Notic. y Varied. S|R.
★ GRAN SAVOY. - Cabildo 2829. 781-6500. - Hoy, 15.55 y 18.50 hs.: Nuevas travesuras de Tomy y Jerry; 14.30 y 17.25 hs.: Pulgarcito; Not. Con. S|R. 20.35 y 22.45 hs.: La maratón de la muerte. Sáb. Trasn.
★ LIDO. Cabildo 3241. - 701-2996. Cont. d|de. las 14.30 hs.: Submarino amarillo; El regreso de la pantera rosa. S|R.
★ MIGNON. - Juramento 2433. - 73-3899. Cont. 14, 15.55, 18.15, 20.35 y 23 hs.: Había una vez en el Sur; 15.40, 18, 20.20 y 22.35 hs.: Not. Arg. S|R. Sáb. Trasn. 1.10 h.
★ RITZ. Cabildo 685. 771-0686. - 15.50, 19.20, 23.10: Me importa un rábano, con Pierre Richard; 14, 17.30, 21.10: Un elefante con una trompa enooorme, de Yves Robert

BOEDO

★ CUYO. - Boedo 858. - 97-6975. - Cont. 13.45, 16.40, 20 y 23.10 hs.: Brigada en acción; 15.25, 18.20 y 21.40 hs.: Los chiflados dan el golpe. S|R.
★ EL NILO. Boedo 1063. 97-2981. Las turistas quieren guerra; 14.30, 17.45 y 21.10 hs.: Hotel alojamiento. P|M 18|A. Cont.
★ G. SAN JUAN. S. Juan 3246. 97-1293. El reyreso de King Kong; La gran aventura; Los irrompibles. S|R. Trasn.: Ese loco deseo de amar.
★ LOS ANDES. Boedo 777. 97-1233 Cont. 15.50, 19.30 y 23.10 hs.: La pata o la pechuga; 14, 17.35 y 21.15 hs.: Agarrame si puedes. S|R.
★ NAT. PALACE. - San Juan 2461. 941-5908. Nuevo festival de Tom y Jerry; Aventuras del oso Panda. Noche: 20.50 hs.: Golpe bajo; 22.45 hs.: Maratón de la muerte. Sáb. Trasn. P|M|18|A.
★ NUEVO SELECT. San Juan 2540. 941-5908. Hoy, 16 y 20.45 hs.: Bienvenidos al paraíso animal; 17.30 y 22.15 hs.: Inmersión mortal; 14.30 y 19.15 hs.: Cuatro locos en Hong Kong. S|R.

COLEGIALES

★ ARGOS. F. Lacroze 3455. 54-0673. Calefac. Hoy, 16.10, 19.35 y 23 hs.: Esta loca, loca, gente; 14.15, 17.40 y 21.5 hs.: Zorro; 15.55, 19.20 y 22.45 hs.: Not. S|R.
★ ATALAYA. Av. Córdoba 4633. - 773-0700. Hoy, 17.25 y 22.20 hs.: La fuga fantástica; 16.10 y 20.55 hs.: Cinco locos en la guerra; 14.30 y 19.20 hs.: Me llaman Trinity. S|R Sáb. Trasn.: Tensión a la madrugada. P|M|18|A.
★ RIALTO. Córdoba 4287. 86-8761. Cont. Un viaje fantástico en globo; Los irrompibles; La vida continúa. S|R.

FLORES

★ AUD. SAN ROBERTO. Bolivia 667. 612-0684. Cont. desde las 10 hs. Así es la vida; Balada para un mochilero. Pl. $ 150.-
★ COLISEO. Bonorino 36. 631-6181. 16.15 y 19.20 hs.: Las nuevas aventuras de Tom y Jerry; 14.50 y 17.40 Robinson Crusoe, Tec., en castellano. Noche 20.45: Trama macabra; 22.50: Barrio chino. (P|18|a.) Sábado trasnoche 1 h.
★ CONTINENTAL. Carabobo 915. - 631-2218. El regreso de King Kong; Los irrompibles; Simbad y el califa de Bagdad. Trasn.: Busco mi destino.
★ FENIX. Rivadavia 7802. 612-8858 Cont. 15.55, 19.20 y 23 hs.: Había una vez en el Sur; 15.40, 19.10 y 22.50 hs.: Not. 14, 17.30 y 21.5 hs.: Viva la muerte... tuya. S|R.
★ FLORES. Rivad. 6661. 631-3701. 14.25, 16.35, 18.45, 21.5 y 23.10: Brigada en acción. S|R. 14, 16.10, 18.20, 20.40 y 22.40: Notic. Arg.
★ GRAND PRIX - Gaona 3263. - 59-2551. Tarde: Nuevas aventuras de Tom y Jerry; Las aventuras del osito Panda. S|R. Noche: 21.15 hs.: Sueños de un seductor; 22.45 hs.: Maratón de la muerte. P|M|18 A.
★ GRAN RIVADAVIA. Riv. 8636. 697-1356. Cont. desde las 14.30 hs. Cont. desde las 14.30 hs. Nos llaman Bugs Bunny (S|R). Noche 19 hs.: Tarde de perros (P|18|a). Sáb. Trasnoche.
★ LOPE DE VEGA. L. de Vega 1741. 567-4343. Cont. 15.20, 18 y 20.45 hs.: Las travesuras de Tom y Jerry; 14.15, 17 y 19.45 hs.: Alí Babá y los 40 ladrones. Noche: P|M|18|A 22.30 hs.: Trama macabra.
★ MORENO. Rivadavia 5050. 90-4380 16.10, 19.40, 23.10 hs.: ¿La pata o la pechuga?: 14.30, 17.55, 21.25 hs. Recuerdo del futuro. S|R.
★ PUEYRREDON. Rivadavia 6871. 612-0389. Calef. Cont. 15.40, 19.15 y 22.45 hs. Notic. Esta loca, loca gente; Documental: 13.50, 17.25 y 21.10 hs.: Zorro. S|R.
★ SAN JOSE. - Rivadavia 7350. - 611-5989. Cont. desde las 13.30 hs.: La pata o la pechuga; El lechero
★ SAN MARTIN. Rivadavia 7060. 612-5116. Cont. d|de. las 14.30 hs.: Pl. $ 100. El valle de Gwangi; Doc Savage (Hombre de bronce). Sáb. Trasn.

LINIERS

★ GRAN LINIERS. Av. Gral. Paz 17. - 653-2266. Hoy, 14.10, 16.20, 18.25, 20.20 y 22.20 hs.: Brigada en acción. Not. S|R.
★ MARTIN FIERRO. Av. Gral. Paz 17. - 653-2266. Hoy, 14.10, 16, 18, 20 y 22.20 hs.: La cenicienta. Not.
★ ODEON. Montiel 160. - 641-7673. Hoy, 15.45, 19.25 y 23 hs.: La pata o la pechuga, color; 14, 17.25, y 21.5 hs.: Agarrame si puedes

MATADEROS

★ ALBERDI. - J. B. Alberdi 6169. 68-0496. Walt Disney presenta: La cenicienta; 15.40, 19.20 y 23.5 hs. El atleta más grande del mundo.
★ BUENOS AIRES. Av. del Trabajo 5127. - 68-2525. Hoy, 16.10, 19.30 y 22.50 hs.: La verdadera historia de Brucee Lee; 14.30, 17.50 y 21.10 hs.: Asesinos por contrato P|M 14|A.
★ EL PLATA. J. B. Alberdi 5751. 68-1118. Cont. 13.40, 16.45, 20 y 23.10 hs.: Brigada en acción; 15.20, 18.25 y 21.40 hs.: Los chiflados dan el golpe.
★ GRAN LUGANO. - Murguiondo 4062. - 601-3457. Hoy, 14.45 y 19.40 hs.: Tiempos modernos; 16.20 y 21.15 hs.: Robin Hood; 18 y 22.40 hs.: La pandilla de cupido motorizado. S|R.

★ MARTIN GUEMES. Av. Crovara y San Martín. - Brigada en acción; No hay que aflojarle a la vida. S|R.

ONCE

★ LORIA. Rivadavia 2358. 87-1436. Hoy, 16.10, 19.40 y 23 hs.: La nueva cigarra, color; 14.30, 18 y 21.20 hs.: La guerra de los sostenes. Cont. P|M|18|A.
★ MAJESTIC. - Pueyrredón 230. 87-9636. Walt Disney: Hoy, 14, 17.5, 20.10 y 23.15 hs.: La pandilla de cupido motorizado; 15.35, 18.40 y 21.45 hs.: Robin Hood. Dib. Cont. Sáb. Trasn. 1.15 h. Las turistas quieren guerra.

PALERMO

★ G. NORTE. S. Fe 3730. 72-8468. 14.20, 16.30, 18.40, 20.50 y 23 hs.: Brigada en acción; 16.10, 18.20, 20.30 y 22.40 hs.: Notis. Arg. S|R.
★ ROSEDAL. Serrano 2451. 774-3101 Hoy, 16.30, 19.30 y 23.10 hs.: La cenicienta, color; 14.20, 17.55 y 21.15 hs.: Aventuras en la nieve, color. Calef. Cont.

PARQUE PATRICIOS

★ RIVAS. La Rioja 2054. 91-1841. Cont. desde las 14.30 hs.: Simbad y el ojo del tigre; Juntos son dinamita. S|R.

SUR

★ CONSTITUCION. B. de Irigoyen 1414. - 23-0248. Cont. 15.20, 18.50 y 22.35 hs.: Brigada en acción; 14, 17.5 y 20.35 hs.: Los chiflados dan el golpe. S|R.
★ DANTE. A. Brown 1243. 21-6484. Un tren del infierno; El regreso de la pantera rosa. S|R. Cont. desde 14.30 hs. Sáb. Trans.
★ OLAVARRIA. - Olavarría 635. 21-0451. Hoy, Simbad y el ojo del tigre; Al maestro con cariño.. S|R.

VILLA DEVOTO

★ ACONCAGUA. G. Mosconi 3360. 571-5208. Cont. desde las 14.30 hs.: El retorno del dragón; Sandokán el tigre de la Malasia. S|R.
★ PARQUE. Cuenca 3256. 50-4448 Cont. desde las 14 hs. El regreso de la pantera rosa; El submarino amarillo (S|R).

VILLA URQUIZA

★ EDEN PALACE. Bauness 2506. 51-2135. Romeo y Julieta; Tarzán y el muchacho de la selva; Robinson Crusoe. Cont.
★ 25 DE MAYO. Triunvirato 4428. 51-1859. Cont. 15.25, 18.50 y 22.20 hs.: Brigada en acción; 14, 17.10 y 20.40 hs.: Los chiflados dan el golpe. S|R. Sáb. Trans. Para amar... Ofelia.

GRAN BUENOS AIRES

★ BELLA VISTA - Gran Pacífico: Simbad y el ojo del Tigre; El papanatas.
★ BERNAL - Monumental: El regreso de King Kong; Robinson Crusoe en la isla encantada.
★ BOULOGNE - Gral. Belgrano: El temerario Ives; Operación dragón.
—Súper: Los chiflados del batallón: Brigada en acción.
★ CASEROS - Gral. Urquiza: Brigada en acción; Los chiflados del batallón. Sáb. Trasnoche.
—Paramount: Me importa un rábano; El gato mamone.
★ CIUDADELA - N. Ciudadela: Carole; La amante; Las cachorras. Trasn.: Carrera contra el diablo.
★ EL PALOMAR - Helios: Yo tengo fe: Brigada en acción.
★ HAEDO - Gran Rex: La pandilla de Cupido motorizado; Cazador de galletas.
★ HURLINGHAM - G. Hurlingham Robinson Crusoe; La isla del tesoro. S|R. Noche: Violación; Barrio chino. Trasn.: La nueva cigarra.
★ JOSE C. PAZ - Paz: La pandilla de Cupido motorizado; El atleta más grande del mundo.
★ LOMAS DE ZAMORA - Avenida: Dos sinvergüenzas en apuros; Una valija diplomática.
—Coliseo: La verdadera historia de Bruce Lee; Un disparo en la sombra. Sáb. Trasnoche.
—Español: La pandilla de Cupido motorizado; Aventuras en la nieve.
—Gran Lomas: Brigada en acción; Los chiflados dan el golpe.
★ QUILMES - Cervantes: En escena: D. Vittori, A. Bruzzo en: 30 días de castidad (P|14|a).
—Moderno: Simbad y el ojo del tigre; El papanatas. Sáb. Trasnoche
—Rivadavia: Brigada en acción; Los chiflados dan al bolpe.
★ MORON - Morón: En escena R. Bebán — G. Gili: Las mariposas son libres.
MORON - Ocean: Brigada en acción; Los chiflados del batallón. Sáb. Trasn.
★ SAN A. DE PADUA - Gran Sarmiento: Brigada en acción; Yo tengo fe.
★ SAN MIGUEL - Mayo: Brigada en acción; Los chiflados del batallón.
— San Miguel: Esta loca loca gente; Zorro. Sáb. Trasnoche.
★ SAN MARTIN. Ateneo: Me importa un rábano; El gato mamone.
—Gran Plaza: Brigada en acción; Los chiflados dan el golpe. Sáb. Trans.
—Moreno: La verdadera historia de Bruce Lee; Sartana.
★ RAMOS MEJIA. - San Martín: Tarde: Travesuras de Tom y Jerry; Alí Babá y los 40 ladrones. Noche: El bebé de Rosemarie; Maratón de la muerte.
★ VILLA BALLESTER. Majestic: Me importa un rábano; El gato mammone.
—Sarmiento: Brigada en acción; Los chiflados dan el golpe. Sáb. Trasn.
★ VIRREYES. - Virreyes: Brigada en acción; Los chiflados dan el golpe. Sáb. Trasn.
★ AVELLANEDA - Colonial: El visitante; El hombre de la piel dura; Virilidad.
—Gral. Roca: El rey del Oeste; El fugitivo Josey Wales; Cleopatra Jones y el casino de oro.
—Maipú: La cenicienta; El cazador de galletas. S|R.
—Mitre: Brigada en acción; Los chiflados del batallón. S|R.
—Pte. Avellaneda: Las turistas quieren guerra; Maridos en vacaciones.
—San Martín: Brigada en acción; Los chiflados dan el golpe.
—Sarandí (Sarandí): La cenicienta; El cazador de galletas. S|R.
—Pueyrredón (Wilde): Brigada en acción; Los chiflados dan el golpe.

CRONICA, EDICION DE LA TARDE (Registro de la Propiedad Intelectual Nº 1.333.805). Dirección, redacción, administración y talleres: Azopardo y Garay. Tel. 221-1001/1051/1101/1201/1251/1301/1351/1401/1451/1551/1651/1751 y 1851. Se aclara que el discado del primer número (1001), en caso de estar ocupado, la comunicación pasará automáticamente a cualquiera de los restantes. Publicidad: Viamonte 1328, piso 1º Tel. 46-7800, 45-0083/0295 y 40-9185. Director de las ediciones vespertinas: Ricardo Gangeme.

NACIONAL: CON $ 16.500.000 SALIO PREMIADO EL NUMERO 20545

EXTRACTO TOMADO AL CANTO HASTA EL CIERRE DE LA PRESENTE EDICION

1
01025 .. 4500
01363 .. 4500
01370 .. 4500
01508 .. 4500
01943 .. 4500
01955 .. 4500

2
02002 .. 4500
02379 .. 4500
02420 .. 4500

3
03008 .. 4500
03071 .. 4500
03210 .. 4500
03391 .. 4500
03443 .. 4500
03921 .. 4500

4
04037 .. 4500
04241 .. 4500
04569 .. 4500
04623 .. 4500

5
05077 .. 4500
05185 .. 4500
05249 .. 4500
05274 .. 4500
05795 .. 4500
05828 .. 4500

6
06282 .. 4500
06384 .. 4500
06614 .. 4500
06774 .. 4500

7
07016 .. 4500
07624 .. 4500
07791 .. 4500
07937 .. 4500

8
08461 .. 4500
08570 .. 4500
08932 .. 4500

9
09475 .. 4500
09543 .. 4500
09908 .. 4500

10
10062 .. 4500
10078 .. 4500
10096 .. 4500
10336 .. 4500

11
11094 .. 4500
11350 .. 4500
11708 .. 4500
11768 .. 4500
11999 .. 4500

12
12050 .. 4500
12173 .. 4500
12274 .. 4500
12364 .. 4500
12699 .. 4500
12978 .. 4500

13
13255 .. 4500
13592 .. 4500
13619 .. 4500
13786 .. 4500
13892 .. 4500

14
14420 .. 4500
14424 .. 4500
14462 .. 4500

15
15313 .. 4500
15477 .. 4500
15739 .. 4500
15927 .. 4500
15989 .. 4500

16
16004 .. 4500
16383 .. 4500
16401 .. 4500
16477 .. 4500
16683 .. 4500
16777 .. 4500

17
17033 .. 4500
17115 .. 4500
17183 .. 4500
17307 .. 4500
17571 .. 4500

18
18388 .. 4500
18197 .. 4500

19
19037 .. 4500
19141 .. 4500
19344 .. 4500
19448 .. 4500
19580 .. 4500

20
20095 .. 4500
20418 .. 4500
20428 .. 4500
20433 .. 4500
20589 .. 4500
20678 .. 4500
20828 .. 4500
20917 .. 4500

21
21282 .. 4500
21366 .. 4500
21462 .. 4500
21584 .. 4500

22
22108 .. 4500
22212 .. 4500
22219 .. 4500
22306 .. 4500
22757 .. 4500
22904 .. 4500

23
23089 .. 4500
23209 .. 4500
23372 .. 4500
23763 .. 4500
23992 .. 4500

24
24598 .. 4500
24630 .. 4500
24985 .. 4500

25
25062 .. 4500
25561 .. 4500
25678 .. 4500
25762 .. 4500
25892 .. 4500
25943 .. 4500

26
26318 .. 4500
26339 .. 4500
26707 .. 4500

27
27020 .. 4500
27405 .. 4500
27720 .. 4500
27813 .. 4500
27819 .. 4500

28
28048 .. 4500
28226 .. 4500
28313 .. 4500
28448 .. 4500
28547 .. 4500
28573 .. 4500
28795 .. 4500

29
29631 .. 4500
29705 .. 4500

30
30518 .. 4500
30681 .. 4500
30850 .. 4500
30946 .. 4500

31
31417 .. 4500
31713 .. 4500
31925 .. 4500

32
32484 .. 4500
32773 .. 4500
32888 .. 4500
32891 .. 4500

33
33134 .. 4500
33262 .. 4500
33343 .. 4500
33362 .. 4500
33847 .. 4500
33892 .. 4500
33974 .. 4500

34
34122 .. 4500
34254 .. 4500
34563 .. 4500
34883 .. 4500

35
35062 .. 4500
35109 .. 4500
35251 .. 4500
35890 .. 4500

36
36151 .. 4500
36254 .. 4500
36309 .. 4500

37
37000 .. 4500
37143 .. 4500
37170 .. 4500
37527 .. 4500

38
38322 .. 4500
38619 .. 4500
38843 .. 4500

39
39047 .. 4500
39304 .. 4500
39344 .. 4500
39647 .. 4500
39807 .. 4500
39936 .. 4500
39952 .. 4500

40
40068 .. 4500
40328 .. 4500
40368 .. 4500
40404 .. 4500
40489 .. 4500

41
41241 .. 4500
41786 .. 4500

42
42085 .. 4500
42375 .. 4500
42781 .. 4500
42911 .. 4500

TAN CERTERA, LA SORPRESA

LOTERIA NACIONAL

1º con $ 16.500.000
20545

2º con $ 1.650.000
25306

3º con $ 750.000
22100

4º con $ 300.000
12051

5º con $ 150.000
12721

6º con $ 112.500
11094

7º con $ 90.000
38633

8º con $ 75.000
6590

9º con $ 75.000
25531

10º con $ 75.000
26403

11º con $ 52.500
12335

12º con $ 52.500
19920

13º con $ 52.500
30970

14º con $ 52.500
31537

15º con $ 52.500
34139

16º con $ 30.000
1029

17º con $ 30.000
3253

18º con $ 30.000
21793

19º con $ 30.000
25025

20º con $ 30.000
39105

PROGRESION NUMERO 7

Se Impuso a Thalysia en la 2a. y Pagó $ 7.050

La inestabilidad del tiempo, con cielo cubierto y una densa garúa, que hacía más pesada la estadía en el Hipódromo Argentino, restó público a la jornada hípica de la fecha. Casi sobre el filo del mediodía se inició la reunión con la disputa del premio Fallo, que reunió a seis perdedoras. Y logró imponerse en gran forma nuestra favorita Veuve, dejando segunda nuevamente a la incansable Amenaza. En el segundo encuentro temblaron las pizarras con el mandoble de Tan Certera que pagó a ganador $ 7.050. Se adelantó a Thalysia.

1ª Carrera — Premio FALLO — 2200 Metros

PISTA PESADA

(En esta carrera comenzó la primera apuesta doble)

CABALLO	JOCKEY	Nº	Ganad.	Placé	Dividendo	Pag.
1 **VEUVE** 53, J. Abregú		(1)	6824	—	440 —	—
2 Amenaza 57, V. San'netti		(5)	6281	—		480
3 Dulca 57, J. Valdivieso .		(2)	3580	—		850
4 Irineama 57, C. Pezoa ...		(3)	2456	—		1.230
5 Pavisola 53, G. Sena		(4)	337	—		9.030
6 G. Puntana 57, V. Sabín .		(6)	2587	—		1.170
TOTAL			22065			

APUESTA COMBINADA 1-5, $ 550.

PRIMERA APUESTA DOBLE: Total de vales: 12.730. Total del pozo: $ 8.783.700. Vales del ganador: 4.024. Cotización del vale: pesos 2.183. Valor del enganche: $ 2.450. Corrieron todas.

Ganada por: 1½ cpo., la 3ª a 8 cpos., la 4ª a 6 cpoos., la 5ª a 7 cpos., la 6ª a 10 cpos. Tiempo: 2'19". Cuidador: D. E. Pascual. Caballeriza: S. M. de Arrarás. La ganadora es hija de Decorum y Vetsera. Edad: 4 años

Candidata de **CRONICA**

2ª Carrera — Premio ATONITO — 1100 Metros

(En esta carrera finalizó la 1ª apuesta doble)

CABALLO	JOCKEY	Nº	Ganad.	Placé	Dividendo	Pag.
1 **T. CERTERA** 52, R.G'zález		(11)	495	—	7050	—
2 Thalysia 53, W. M'vecchio		(5)	7543	—		460
3 Copelina 56, C. Pezoa ...		(4)	12307	—		280
4 Evangélica 53, H.Mackinze		(8)	2711	—		1.280
5 Markowa 53, J. Seoane ..		(9)	132	—		26.460
6 Greca 52, R. Buonocuore		(2)	40	—		87.340
7 Salitrosa 53, M. González		(10)	1128	—		3.090
8 Amartelada 52, M.deSalvati		(7)	704	—		4.960
U. Flaqui Snow 53, J. Abregú		(3)	256	—		13.640
TOTAL			25316	—		

LLAVE GANADORA 1-4: $ 5.250.

PRIMERA APUESTA DOBLE: Vales del enganche: 3.710. Nuevo pozo: $ 14.740.780. Vales de la ganadora 181. Dividendo: $ 57.008. Vales del primer placé: 2.175. Dividendo: $ 1.355. Vales del segundo placé: 3.474. Dividendo: $ 424.

No corrieron: Socia (1), y Zoncera (6). Retirada: Che Nora (12).

Ganada por el pzo.; la 3ª a 1½ cpo.; la 4ª a 6 cpos.; la 5ª a 6 cpos. y la 6ª a 1½ cpo. Tiempo: 1'4"2|5. Cuidador: R. Pellagatta. Caballeriza: C. Barón. La ganadora es hija de Taurudún y Paramitia. Edad: 3 años.

3ª Carrera — Premio BATELET — 1600 Metros

(En esta carrera comenzó la 2ª apuesta doble)

CABALLO	JOCKEY	Nº	Ganad.	Placé	Dividendo	Pag.
1 **ROYAL HAT** 55, A. García		(7)	9228	878	510 270	—
2 Nefertum 57, Sanguinetti		(1)	8541	207	530	550
3 Tommy 55, G. Sabín		(5)	3966	345		1.190
4 Steed 54, W. M'covecchio		(8)	4590	330		1.320
5 Tata Tic 53, R. Ricoy		(6)	2655	186		1.780
6 The Beatle 53, C. Vega ...		(3)	1056	93		4.490
7 Juan Buya 57, O. Mansilla		(4)	1929	207		2.460
U. Catmore 57, H. Guías		(2)	3430	341		1.380
TOTALES			34395	2537		

LLAVE GANADORA 1-5: $ 510.

SEGUNDA APUESTA DOBLE: Total de vales: 16.282. Total del pozo: $ 11.234.580. Vales del ganador: 6.264. Cotización del vale: $ 1.793. Valor del enganche: $ 2.000.

Corrieron todos.

Ganada por 1½ cpo.; el 3º al pzo.; el 4º a 6 cpos.; el 5º a 5 cpos. y el 6º a 2 cpos. (Bandera verde para el 2º puesto). Tiempo: 1'33". Cuidador: J. C. Repossi. Caballeriza: D. Guarino. El ganador es hijo de In the Gloaming y Real Veda. Edad: 4 años.

Candidato de **CRONICA**

EL MAGNIFICO FUE SUPERIOR ESTA VEZ

La primera de las dos reuniones programadas para este fin de semana, en el hipódromo de La Plata, se está cumpliendo con discreta cantidad de público. Se inició la fiesta con la disputa del premio Dagobert, que fue animado por potrillos perdedores.

1ª Carrera — Premio DAGOBERT — 1400 Metros

PISTA FANGOSA

(En esta carrera comenzó la apuesta doble preferencial)

CABALLO	JOCKEY	Nº	Ganad.	Placé	Dividendo	Pag.
1 **EL M'NIFICO** 54, E. R'les		(2)	2579	412	800 200	—
2 **Old Celtic** 54, C. Cáceres .		(5)	3051	697	200	680
3 Gabby 53, A. Gallardo ..		(11)	6545	771	200	310
4 Miedoso 52, M. Ledesma .		(7)	614	106		3.400
5 G. Abono 53½, R. To'cio		(12)	1085	132		1.920
6 Lan-Grin 54, J. Maciel ...		(1)	473	192		4.410
7 Tom Nick 54, S. Mámoli .		(8)	92	27		22.700
8 Y Sorry 55½ M. F'hetti		(10)	91	45		22.960
9 Cosbolt 53, F. Rivero		(4)	325	154		6.420
U. Patadura 53, A. Juárez .		(3)	64	20		32.630
TOTALES			14919	2556		

LLAVE GANADORA: 1-2, $ 820.

COMENZO LA APUESTA DOBLE PREFERENCIAL: Total de vales: 7.303. Total del pozo: $ 2.556.050. Vales del ganador: 1.738. Cotización del vale: $ 1.470. Valor del enganche: $ 1.600.

No corrieron: Basati (6), El Bereber (9), Bully Negro (13) y Plutto (14).

Ganada por: ½ cpo., el 3º a 2 cpos., el 4º a 2½ cpos., el 5º a 2½ cpos., el 6º a 4 cpos. Tiempo: 1'28"1|5. Cuidador: J. Corte. Caballeriza: Heldy. El ganador es hijo de El Abra y Viveca. Edad: 3 años.

2ª Carrera — Premio MELZETA — 1600 Metros

En esta carrera finalizó la apuesta Doble Preferencial

CABALLO	JOCKEY	Nº	Ganad.	Placé	Dividendo	Pag.
1 **RUSTICA** 57, R. Sosa ...		(9)	3274	324	310 200	—
2 Descarta 55, C. Cáceres ..		(3)	2125	250	200	480
3 Airada 53, C. Cárdozo ...		(5)	174	26		5.950
4 Prim. Azul 57, C. M'negro		(1)	934	127		1.100
5 Celicen 53, A. Juárez ...		(2)	157	29		6.590
6 Doña Cora 57, R. Cabrera .		(8)	499	71		2.070
U. Nidia 54, J. Benítez		(6)	235	27		4.400
TOTALES			7398	854		

LLAVE GANADORA 2-6, $ 440.

APUESTA DOBLE PREFERENCIAL. Vales de enganche: 1569. Nuevo pozo: $ 4.313.330. Total de vales: 3307. Vales de la ganadora: 1270. Dividendo: $ 2.710. Vales a placé: 915. Dividendo: $ 940.

No corrieron: Comentadita (4) y La Rápida (7).

Ganada por 12 cps., la 3ª a 8 cps., la 4ª al pzo., la 5ª a 4 cps. y la 6ª a 5 cps. Tiempo: 1'42"3|5. Cuidador: H. U. Tula. Caballeriza: C. Alarcón. La ganadora es hija de Durer y Raspa. 5 años.

Candidata de **CRONICA**

3ª Carrera — 1600 Metros

HIPODROMO DE LA PLATA

	MARCADOR	GANADOR	PLACE
1º	16	5 7 0	4 1 0
2º	14		5 5 0
3º	1		
4º	4		
LLAVE	5 6	1.980	

1 Dinos 54, R. Torancio
2 Winterthuf 57, J. Corso
3 Hachero 53, F. Rivero
4 Mechaca 57, O. Aguirre
5 Secreto Vit 57, L. Triviño
6 Borgoñés 57, P. Longo
7 Chris 57, J. Igarategui
8 Versado 57, N. Mezzotero
9 Biondino 54, L. Zárate
10 F. Demonio 55, no corrió
11 Aparcero 57, G. Desvard
12 Vargillo 53, no corrió
13 Bambú 57, R. Cabrera
14 K. Apache, 57, N. Pala'no
15 Juicioso 57, no corrió
16 M. Ryan 53, C. Flores
17 L. Bonny 53, no corrió

4ª Carrera — 1100 Metros

HIPODROMO ARGENTINO

	MARCADOR	GANADOR	PLACE
1º	13	2 7 0	
2º	9		
3º	11		
4º	1		
LLAVE	4 6	2.580	

A Ganador	APUESTA DOBLE	1er. Placé	2do. Placé
2 5 6 3	6 9 6 8	1.3871	

1 Papele 56|52, H. Blanco
2 Artosta 56|52, R. Almirón
3 Tasna 56, V. Sabín
4 Bobicute 56|52, J. Gopelson
5 E. Sun 56|53, W. Mar'cchio
6 D. Imperial 56, J. Walsh
7 Baquelita 56, E. Olguín
8 Pamna 56, J. Alvis
9 Pupila 56|52, M. Salces
10 Cantarina Vit 56, M. Guia
11 Igarata 56, C. Bertoldi
12 Sabina 56, J. Malhado
13 Evolución 56, O. Do'guez
14 Uguay 56, O. Zapata

A LAS 15 HORAS

¡PIBES! ESTA TARDE EN EL *Estrellas* ESTAN TUS IDOLOS.

EL CAPITAN PILUSO - *LA VUELTA MANZANA* - PATOLANDIA - *ELVIRA ROMEI*

con ALBERTO OLMEDO

con RAFAEL CARRET